

ရှမ်းပြည်နယ်

ကျိုင်းတုံခရိုင်
မြို့နယ်အထွေထွေအုပ်ချုပ်ရေးဦးစီးဌာန

မိုင်းခတ်မြို့နယ်

ဒေသဆိုင်ရာအချက်အလက်များ

ရက်စွဲ၊ ၂၀၂၀ပြည့်နှစ်၊ စက်တင်ဘာလ ၃၀ ရက်

မာတိကာ

စဉ်	အကြောင်းအရာ	စာမျက်နှာ	
		မှ	ထိ
	မြေပုံ		
	အခန်း(၁) နိဒါန်း နှင့် ဒေသသမိုင်း		
၁။	နိဒါန်း	၁၀	
၂။	ဒေသသမိုင်း	၁၀	
	အခန်း(၂) ပထဝီဝင်အနေအထား		
၃။	တည်နေရာနှင့် အကျယ်အဝန်း	၁၀	၁၁
၄။	နယ်နိမိတ်	၁၁	
၅။	မြေမျက်နှာသွင်ပြင်	၁၁	
၆။	ရေဆင်း	၁၁	
၇။	ပင်လယ်ရေမြေမျက်နှာပြင်အထက်အမြင့်	၁၂	
	အခန်း(၃) ရာသီဥတုနှင့်သဘာဝပတ်ဝန်းကျင်		
၈။	ရာသီဥတု	၁၂	
၉။	သဘာဝပေါက်ပင်	၁၂	
၁၀။	တောရိုင်းတိရစ္ဆာန်များ	၁၂	
၁၁။	သဘာဝပတ်ဝန်းကျင်လက်ရှိအခြေအနေ	၁၂	
၁၂။	သဘာဝပတ်ဝန်းကျင်ထိန်းသိမ်းရေးလုပ်ငန်းများ	၁၂	
၁၃။	သဘာဝဘေးအန္တရာယ်ကျရောက်နိုင်မှု	၁၃	
	အခန်း(၄) လူဦးရေဆိုင်ရာအချက်အလက်များ		
၁၄။	နေထိုင်သည့်တိုင်းရင်းသားလူမျိုးနွယ်စုများ	၁၃	
၁၅။	အိမ်ခြေ ၊ အိမ်ထောင်စုနှင့်လူဦးရေ (က) အိမ်ခြေ /အိမ်ထောင်စု (ခ) လူဦးရေ	၁၄	၁၅
၁၆။	လူဦးရေတိုးနှုန်းနှင့်ကျား/မ အချိုး (က) လူဦးရေတိုးနှုန်းနှင့်ကျား/မအချိုး (ခ) မွေးဖွား၊ သေဆုံး၊ ပြောင်းဝင်၊ ပြောင်းထွက် လူဦးရေ	၁၆	၁၇
၁၇။	ကိုးကွယ်သည့်ဘာသာ	၁၈	
၁၈။	နိုင်ငံခြားသားနေထိုင်မှု	၁၈	

စဉ်	အကြောင်းအရာ	စာမျက်နှာ	
		မှ	ထိ
	အခန်း(၅) အုပ်ချုပ်ရေးဆိုင်ရာအချက်အလက်များ		
၁၉။	အုပ်ချုပ်ရေးနယ်မြေ ဖွဲ့စည်းမှု	၁၉	
၂၀။	ရွေးကောက်ပွဲဆိုင်ရာကိစ္စရပ်များ (က) မြို့နယ်ကော်မရှင်အဖွဲ့ခွဲအဖွဲ့ ဝင်စာရင်း (ခ) မဲပေးပိုင်ခွင့်ရှိသူဦးရေ (ဂ) နိုင်ငံရေးပါတီများ (ဃ) ရွေးချယ်ခံရသောလွှတ်တော် ကိုယ်စာလှယ်များ	၁၉	၂၁
	အခန်း(၆) စီးပွားရေးဆိုင်ရာ အချက်အလက်များ		
၂၁။	စီးပွားရေးဆိုင်ရာ ခြုံငုံသုံးသပ်ချက်	၂၁	
၂၂။	မြေအသုံးချမှု	၂၁	
၂၃။	ဆည်မြောင်းတာဝန်များနှင့်ဆည်ရေသောက် ဧရိယာ (က) ကိုယ့်အားကိုယ်ကိုးဆည်များ (ခ) မြစ်ရေတင်စီမံကိန်းများ (ဂ) တာဝန်များ/ရေထိန်းတံခါးများ	၂၂	
၂၄။	စိုက်ပျိုးရေးလုပ်ငန်း (က) အဓိကသီးနှံ(၁၀)မျိုး စိုက်ပျိုးထုတ်လုပ် မှု (ခ) နှစ်ရှည်သီးနှံစိုက်ပျိုးမှုအခြေအနေ (ဂ) အခြားဈေးကွက်ဝင် သီးနှံများစိုက်ပျိုး ထုတ်လုပ်မှု (ဃ) လယ်ယာသုံးစက်ကိရိယာ သုံးစွဲမှုအခြေအနေ (င) လယ်ယာသုံးထယ်ထွန်နှင့်ကျွဲ/နွားကောင်ရေ (စ) ဒေသတွင်းဆန်ဖူလုံမှုရာခိုင်နှုန်း (ဆ) ဒေသတွင်းဆီဖူလုံမှုရာခိုင်နှုန်း	၂၂	၂၃

စဉ်	အကြောင်းအရာ	စာမျက်နှာ	
		မှ	ထိ
၂၅။	မွေးမြူရေးလုပ်ငန်းများ (က) မွေးမြူရေးဇုန်များ (ခ) မြို့နယ်မွေးမြူရေး(ကောင်ရေ) (ဂ) မြို့နယ်အသားထုတ်လုပ်မှု(ပိဿာ) (ဃ) ကြက်၊ဘဲ၊ငုံးဥထုတ်လုပ်မှု(လုံး) (င) နို့ထွက်ပစ္စည်းထုတ်လုပ်မှု (စ) မြို့နယ်ငါးပုစွန်မွေးမြူမှုအခြေအနေ (ဆ) ရေချိုရေငန် ငါးဖမ်းလုပ်ငန်းမှ အသားထုတ် လုပ်မှု (တန်)	၂၄	၂၆
၂၆။	စက်မှုလက်မှုလုပ်ငန်း (က) စက်မှုဇုန်များ (ခ) မြို့နယ်ရှိစက်ရုံ (ဂ) မြို့နယ်အလုပ်ရုံများ (ဃ)အိမ်တွင်းစက်မှုလက်မှုလုပ်ငန်းများ	၂၆	၂၇
၂၇။	သစ်တောလုပ်ငန်းဆောင်ရွက်မှုအခြေအနေ (က) သစ်တောများ (ခ) စီးပွားဖြစ်သစ်တောစိုက်ခင်း (ဂ) သစ်ထုတ်လုပ်မှု (ဃ) သစ်တောထွက်ပစ္စည်းများ	၂၇	
၂၈။	တွင်းထွက်ပစ္စည်းထုတ်လုပ်မှုလုပ်ငန်း (က) သတ္တတူးဖော်ထုတ်လုပ်မှု (ခ) ကျောက်မျက်တူးဖော်ထုတ်လုပ်မှု	၂၇	
၂၉။	စွမ်းအင်နှင့်လျှပ်စစ်ကဏ္ဍ (က) ဓာတ်ဆီ၊ဒီဇယ်အရောင်းဆိုင်များ (ခ) သဘာဝဓါတ်ငွေ့အရောင်းဆိုင်များ	၂၇	
၃၀။	ပို့ဆောင်ရေးနှင့်လမ်းပန်းဆက်သွယ်ရေးလုပ်ငန်း (က) လေလမ်းကြောင်း (ခ) ရေလမ်းကြောင်း (ဂ) ရထားလမ်းနှင့်ဘူတာရုံများ (ဃ) ကားဂိတ်များ	၂၇	၂၈

စဉ်	အကြောင်းအရာ	စာမျက်နှာ	
		မှ	ထိ
၃၁။	လမ်းဦးစီးဌာနနှင့်တံတားဦးစီးဌာနမှ ဆောင်ရွက်သည့် လုပ်ငန်းများ (က) ကားလမ်း (ခ) မြို့ချင်းဆက်လမ်း (ဂ) တံတားများ (ဃ) လမ်း/တံတားသုံးစက်ကိရိယာများ (င)လမ်း/တံတားအသုံးပြုခကောက်ခံသည့်လုပ်ငန်း	၂၈	၂၉
၃၂။	ဟိုတယ်နှင့်ခရီးသွားလုပ်ငန်း (က) ဟိုတယ်၊ မိုတယ်/အင်း/ တည်းခိုခန်း (ခ) ကမ်းခြေနှင့်အပန်းဖြေနေရာ	၂၉	
၃၃။	သမဝါယမအသင်းများ	၂၉	
၃၄။	စီးပွားရေးဆိုင်ရာ အခြေခံအဆောက်အအုံများ (က) ကုမ္ပဏီ၊ ကုန်စည်ဒိုင်၊ပွဲရုံများ၊ဈေးနှင့်ကုန်တိုက်များ (ခ) ဘဏ်များ (ဂ) စတိုးဆိုင်နှင့်အရောင်းဆိုင်များ	၂၉	၃၀
၃၅။	စည်ပင်သာယာရေးလုပ်ငန်းများ (က) ဈေးလုပ်ငန်း (ခ) သောက်သုံးရေရရှိရေးလုပ်ငန်း (ဂ) သန့်ရှင်းရေးလုပ်ငန်း (ဃ) လမ်း/တံတားလုပ်ငန်း	၃၀	၃၁
၃၆။	ပုံနှိပ်လုပ်ငန်းနှင့်မီဒီယာလုပ်ငန်းများ (က) ပုံနှိပ်လုပ်ငန်းနှင့်တေးသံသွင်း၊ဗီဒီယို (ခ) မီဒီယာလုပ်ငန်းများ	၃၁	၃၂
၃၇။	ပြည်တွင်းအသားတင်ထုတ်လုပ်မှုနှင့် ဝန်ဆောင်မှုတန်ဖိုး	၃၂	
၃၈။	တစ်ဦးချင်းဝင်ငွေ	၃၂	
၃၉။	အသက်မွေးဝမ်းကျောင်းလုပ်ငန်း အလိုက် အလုပ်လုပ်သူဦးရေ	၃၂	
၄၀။	အလုပ်လုပ်နိုင်သူဦးရေနှင့်အလုပ်လက်မဲ့ဦးရေ	၃၂	
	အခန်း(၇) လူမှုရေးဆိုင်ရာ အချက်အလက်များ		

စဉ်	အကြောင်းအရာ	စာမျက်နှာ	
		မှ	ထိ
၄၁။	<p>ပညာရေးကဏ္ဍ</p> <p>(က) အဆင့်မြင့်ပညာကျောင်းများ</p> <p>(ခ) အခြေခံပညာကျောင်းများ</p> <p>(ဂ) မူလတန်းကြိုကျောင်းများ</p> <p>(ဃ) ဘုန်းတော်ကြီးသင်ပညာရေးကျောင်း</p> <p>(င) ကျောင်းနေအရွယ်ကလေးများ ကျောင်းအပ်နှံမှု</p> <p>(စ) တက္ကသိုလ်ဝင်တန်းအောင်မြင်မှု</p> <p>(ဆ) စာတတ်မြောက်မှုရာခိုင်နှုန်း</p> <p>(ဇ) သင်ကြားမှု သင်ယူမှုအထောက်အကူပြုသင်တန်းများဖွင့်လှစ်နိုင်မှုအခြေအနေ</p> <p>(ဈ) စာကြည့်တိုက်များဖွင့်လှစ်နိုင်မှု</p>	၃၃	၃၅
၄၂။	<p>ကျန်းမာရေးကဏ္ဍ</p> <p>(က) ဆေးရုံ</p> <p>(ခ) ဆေးပေးခန်း</p> <p>(ဂ) ကျေးလက်ကျန်းမာရေးဌာန /ဌာနခွဲ</p> <p>(ဃ) ကျန်းမာရေးစောင့်ရှောက်မှု</p> <p>(င) ဒေသတွင်း အများဆုံးဖြစ်တတ် သော ရောဂါများ</p> <p>(စ) HIV/ AIDS- ဖြစ်ပွား/သေဆုံးဦးရေ</p> <p>(ဆ) ကျန်းမာရေးဆိုင်ရာ အညွှန်းကိန်းများ</p>	၃၅	၃၇
၄၃။	<p>လူမှုရေးအသင်းအဖွဲ့များ</p> <p>(က) INGOအဖွဲ့များ</p> <p>(ခ) NGOအဖွဲ့များ</p> <p>(ဂ) အသင်းအဖွဲ့များ</p>	၃၇	၃၈
၄၄။	အားကစားနှင့် ဖျော်ဖြေရေးလုပ်ငန်းများ	၃၈	
	<p>အခန်း(၈)</p> <p>ဘာသာရေးနှင့် သမိုင်းဝင်အဆောက်အဦများ</p>		

စဉ်	အကြောင်းအရာ	စာမျက်နှာ	
		မှ	ထိ
၄၅။	ဗုဒ္ဓဘာသာဆိုင်ရာအဆောက်အဦများနှင့် သာသနာဝင် ပုဂ္ဂိုလ်များ (က) သာသနိကအဆောက်အဦများ (ခ) ရဟန်းသံဃာ၊ သီလရှင်ကျောင်း (ဂ) ထင်ရှားသည့်စေတီနှင့်ပုထိုးများ (ဃ) ထင်ရှားသောဘုန်းတော်ကြီးကျောင်း	၃၉	
၄၆။	အခြားဘာသာဆိုင်ရာအဆောက်အဦများ	၄၀	
၄၇။	သမိုင်းဝင်ထင်ရှားသောအဆောက်အဦများနှင့်နေရာ များ	၄၀	
	အခန်း(၉) ဒေသဖွံ့ဖြိုးရေးဆိုင်ရာအချက်အလက်များ		
၄၈။	ဒေသဖွံ့ဖြိုးရေးလုပ်ငန်းများဆောင်ရွက်နိုင်မှုအခြေအနေ (က) ကျေးလက်ဒေသဖွံ့ဖြိုးတိုးတက်ရေးဦးစီးဌာနနှင့် ကျေးလက်လမ်း ဦးစီးဌာနတို့မှဆောင်ရွက်သည့် လုပ်ငန်းများ (ခ) အစိုးရနှင့်ပြည်သူ့ဆောင်ရွက်သည့်ဒေသဖွံ့ဖြိုးရေးလုပ်ငန်းများ	၄၁	၄၂
၄၉။	မြို့ပြစီမံကိန်း(Town Plan)နှစ်(၃၀)အတွက် မြေအသုံးချမှုဆိုင်ရာလျာထားချက်	၄၂	
	အခန်း(၁၀) အထွေထွေ		
၅၀။	အခြားတင်ပြလိုသောအချက်များ	၄၂	
၅၁။	နိဂုံး	၄၂	

မိုင်းခက်မြို့ အကွက်ချပ်



စကေး - ၁လက်မ = မိုင်

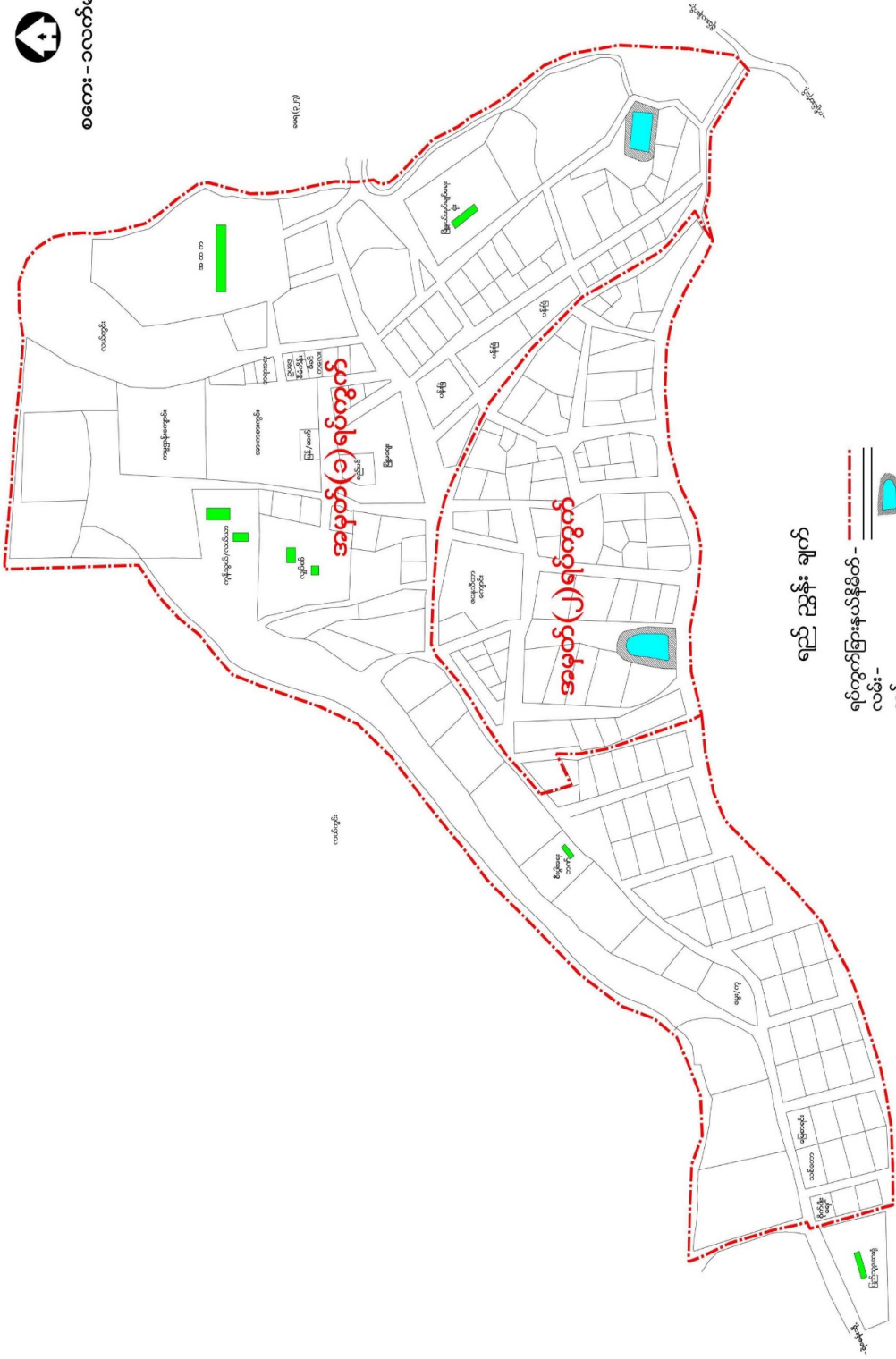

မိုင်းခတ်မြို့နယ်၊ကျေးရွာအုပ်စုကျေးရွာများအခြေပြ မြေပုံ



မိုင်းယန်းမြို့နယ်

မိုင်းလားမြို့နယ်

ကျိုင်းတုံမြို့နယ်

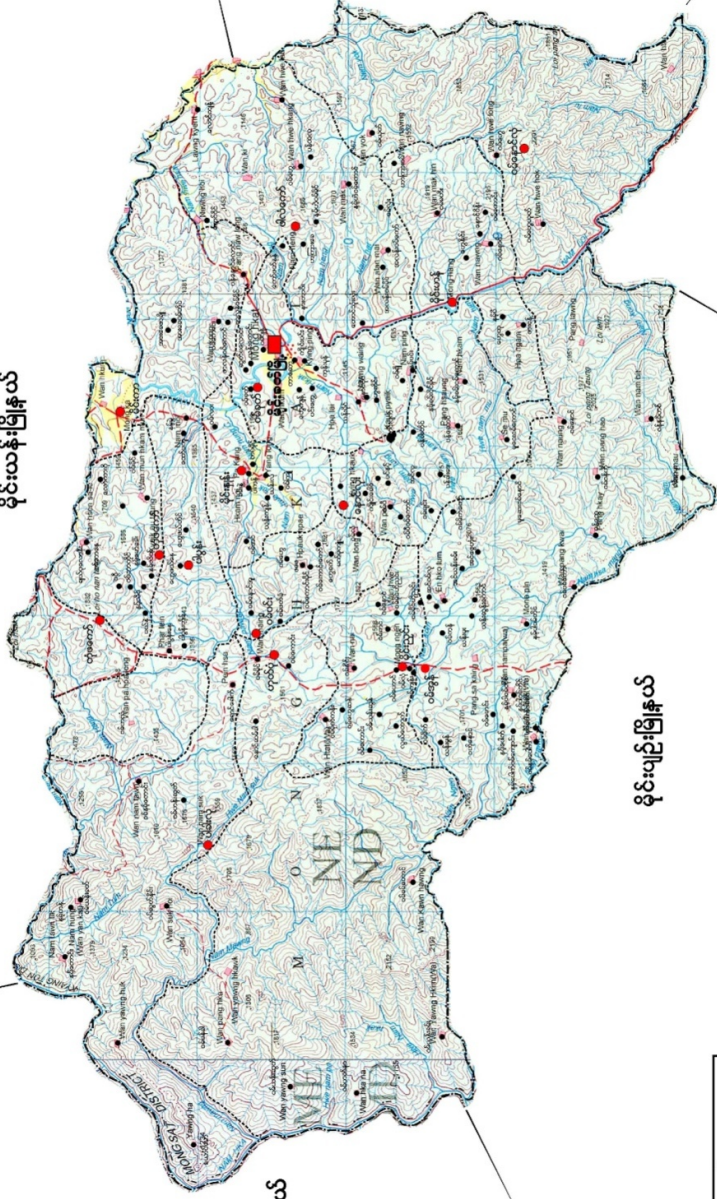

ခတ်ခန်မြို့နယ်

မိုင်းပျဉ်းမြို့နယ်

ရည်ညွှန်းချက်

- မြို့နယ်နယ်နိမိတ်- (Dashed line)
- ကျေးရွာအုပ်စုနယ်နိမိတ်- (Dotted line)
- မြို့- (Red square)
- ကျေးရွာအုပ်စု- (Red circle)
- ကျေးရွာ- (Black dot)
- လမ်း- (Red dashed line)
- မြစ်ချောင်း- (Blue wavy line)

မိုင်းခတ်မြို့နယ်ဒေသဆိုင်ရာအချက်အလက်များ

အခန်း(၁)

နိဒါန်းနှင့်ဒေသဆိုင်ရာ

နိဒါန်း

၁။ အထွေထွေအုပ်ချုပ်ရေးဦးစီးဌာနသည် ပြည်ထဲရေးဝန်ကြီးဌာနအောက်ရှိ ဌာနတစ်ခုဖြစ်ပြီး တရား ဥပဒေစိုးမိုးရေး၊ ရပ်ရွာအေးချမ်းသာယာရေး၊ ဒေသဖွံ့ဖြိုးရေးနှင့် ပြည်သူ့အကျိုးပြု ဆောင်ရွက်ရေးဟူသော ရည်မှန်းချက်တာဝန်များကိုအောင်မြင်အောင် ဆောင်ရွက်လျက်ရှိပါသည်။ အထွေထွေအုပ်ချုပ်ရေးဦးစီးဌာန တွင်တာဝန်ထမ်းဆောင်ကြသည့် အဆင့်ဆင့်သောအရာထမ်း၊ အမှုထမ်းများသည်ရုံးချုပ်အဆင့်မှအောက်ခြေ ရပ်ကွက်/ကျေးရွာအုပ်စုအဆင့်အထိ အထွေထွေအုပ်ချုပ်ရေးဦးစီးဌာနရုံးအသီးသီးတွင် တာဝန်ထမ်းဆောင် ကြရပြီး နိုင်ငံတော်အုပ်ချုပ်ရေးယန္တရားချောမွေ့စွာလည်ပတ်ရေးတွင် ပါဝင်ဆောင်ရွက်ခြင်း၊ ဝန်ကြီးဌာန၏ ရည်မှန်းချက်တာဝန်များ၊ အခြားဝန်ကြီးဌာနမှ ပေးအပ်သောတာဝန်များနှင့် ဒေသန္တရအစိုးရအဖွဲ့မှ ပေးအပ်သောလုပ်ငန်းတာဝန်များကိုကျေပွန်စွာ ထမ်းဆောင်နေကြရသည်ဖြစ်ရာ ဒေသဆိုင်ရာအချက်အလက် များပြုစုထားရှိခြင်းသည်များစွာအရေးပါလာပါသည်။ ဒေသဆိုင်ရာအချက်အလက်များပြုစုခြင်းဖြင့် မိမိတို့၏ လုပ်ငန်းဆောင်ရွက်ရာတွင် အထောက်အကူပြုသကဲ့သို့ အကြီးအကဲများ နယ်မြေသို့ ကွင်းဆင်းရာတွင် နယ်မြေ၏အချက်အလက်များကို လွယ်ကူစွာသိရှိနိုင်မည်ဖြစ်ပါသည်။ ဤစာအုပ် သည်မိုင်းခတ်မြို့နယ်၏ ဒေသဆိုင်ရာအချက်အလက်များ (၂၀၂၀ပြည့်နှစ်၊ စက်တင်ဘာလကုန်ထိအခြေအနေ)ကို သက်ဆိုင်ရာဌာန အသီးသီးမှပေးပို့သောကိန်းဂဏန်းများနှင့်အညီ ပြုစုတင်ပြထားခြင်းဖြစ်ပါသည်။

ဒေသဆိုင်ရာအကျဉ်း

၂။ မိုင်းခတ်မြို့နယ်သည် ယခင်တော်လှန်ရေးကောင်စီမတိုင်မီ ၁၉၆၂ ခုနှစ်အထိ မြို့အဖြစ်ရပ်တည် ခဲ့ခြင်းမရှိပါ။ မိုင်းယန်းမြို့နယ်မှနယ်ခြားဝန်ထောက် လက်အောက်ခံတွင် တည်ရှိခဲ့ပါသည်။၁၉၇၀ခုနှစ်မှစ၍ မြန်မာ့ဆိုရှယ်လစ်လမ်းစဉ်ပါတီ၊ မိုင်းခတ်မြို့နယ်စည်းရုံးရေးကော်မတီကို စတင်ဖွင့်လှစ်ခဲ့ပါသည်။ ယင်း အချိန်မှစ၍ဌာနဆိုင်ရာ အသီးသီးဖွင့်လှစ်၍သော်လည်းကောင်း၊ အခြားမြို့နယ်များမှ ကုန်သည်လူထုများ ရောက်ရှိ နေထိုင်လာကြပါသည်။ ပြည်ထဲရေးဝန်ကြီးဌာန (ယခင်ပြည်ထဲရေးနှင့် သာသနာရေးဝန်ကြီးဌာန) ၏ ၁၉၇၂ခုနှစ်၊ ဩဂုတ်လ(၄)ရက်နေ့စွဲပါစာအမှတ်၊ ၁၀၃/၅၇ စိတ် (၁) ဖြင့် ထုတ်ပြန်သည့် အမိန့်ကြော်ငြာ စာဖြင့် မိုင်းခတ်မြို့နယ်အဖြစ် သတ်မှတ်ခဲ့ပြီး ပြည်ထဲရေးဝန်ကြီးဌာနရုံး၏ ၁၉၇၂ ခုနှစ်၊ ဇူလိုင် (၂၇) ရက်နေ့စွဲပါစာအမှတ်၊ ၁၀၅ / ၄ စိတ်(၁) ဖြင့် ထုတ်ပြန်သည့်အမိန့်ကြော်ငြာစာအရ ရပ်ကွက်(၂)ခု၊ ကျေးရွာ အုပ်စု (၁၆)ခု သတ်မှတ်ခဲ့ပါသည်။

အခန်း(၂)

ပထဝီဝင် အနေအထား

တည်နေရာနှင့် အကျယ်အဝန်း

၃။ မိုင်းခတ်မြို့နယ်သည် ရှမ်းပြည်နယ်အတွင်း တည်ရှိပြီး မြောက်လတ္တီတွဒ် ၂၁)ဒီဂရီ(၃၀) မိနစ် နှင့် (၂၂) ဒီဂရီအကြား၊ အရှေ့လောင်ဂျီတွဒ်(၉၉) ဒီဂရီမှ (၄၅) မိနစ်၊ အကြားတွင်တည်ရှိပါသည်။ အရှေ့မှ အနောက်သို့(၄၁)မိုင်နှင့်တောင်မှမြောက်သို့(၃၂.၄)မိုင်ရှည်လျားပါသည်။ မိုင်းခတ်မြို့နယ်၏ ဧရိယာစတုရန်း မိုင်မှာ တစ်ဖက်ပါအတိုင်း ဖြစ်ပါသည်-

စဉ်	မြို့နယ် /မြို့	မြို့ဧရိယာ စတုရန်းမိုင်	ကျေးရွာ အုပ်စုဧရိယာ စတုရန်းမိုင်	မြို့နယ် ဧရိယာ စတုရန်းမိုင်
၁	အမှတ်(၁)ရပ်ကွက်	၁.၀၀	-	-
၂	အမှတ်(၂)ရပ်ကွက်	၀.၇၂	-	-
၃	ဝမ်ခတ်အုပ်စု	-	၅၁.၁၄	-
၄	မိုင်းနှုန်းအုပ်စု	-	၃၆.၃၇	-
၅	တုံဖကော်အုပ်စု	-	၁၉.၉၄	-
၆	ပါပွန်းအုပ်စု	-	၃၀.၆၀	-
၇	ဟုတ်ပုံအုပ်စု	-	၁၂၅.၁၄	-
၈	ဝမ်ပင်းအုပ်စု	-	၃၃.၈၈	-
၉	မိုင်းညှင်းအုပ်စု	-	၅၄.၄၈	-
၁၀	နောင်လုံးအုပ်စု	-	၁၁၁.၀၃	-
၁၁	ဝမ်အွန်အုပ်စု	-	၅၆.၄၂	-
၁၂	မိုင်းဟန်အုပ်စု	-	၅၃.၂၈	-
၁၃	ဖာလန်ကော်အုပ်စု	-	၅၀.၂၄	-
၁၄	မိုင်းကာအုပ်စု	-	၂၉.၀၆	-
၁၅	နမ့်ယန်းလုံအုပ်စု	-	၅၃.၆၄	-
၁၆	ပါခါးလုံအုပ်စု	-	၁၁၁.၈၄	-
၁၇	နမ့်ဆော်အုပ်စု	-	၆၁.၈၃	-
၁၈	ဝမ်နောင်လုံအုပ်စု	-	၉၂.၇၂	-
မြို့နယ်ချုပ်		၁.၇၂	၉၇၁.၆၁	၉၇၃.၃၃

နယ်နိမိတ်

၄။ မိုင်းခတ်မြို့နယ်၏ အရှေ့ဘက်တွင် ကျိုင်းတုံမြို့နယ်၊အရှေ့ မြောက်ဘက်တွင် မိုင်းယန်းမြို့နယ်နှင့် ထိစပ်လျက်ရှိပြီး၊ အနောက်ဘက် တွင် မက်မန်းမြို့နယ်တို့နှင့် ထိစပ်လျက်ရှိပါသည်။အနောက်တောင်ဘက် တွင် မိုင်းပျဉ်းမြို့နယ်တို့နှင့် နယ်နိမိတ်ထိစပ် လျက်ရှိပါသည်။

မြေမျက်နှာသွင်ပြင်

၅။

မိုင်းခတ်မြို့နယ်သည်အများအားဖြင့်မြေပြန့်ချိငှမ်း/တောင်ကုန်းတောင်တန်းများဖြစ်ပြီးမြေပြန့်လွင်ပြင် နည်းပါးပြီး မြစ်ချောင်းများရှိပါသည်။ အရှေ့ဘက်တွင် ပေ(၈၀၀၀) ကျော်မြင့်သော လွယ်မီးတောင်ရှိပြီး အနောက်ဘက်တွင် ပေ(၇၀၀၀)ကျော်မြင့်သော လွယ်စီးတောင်နှင့် ပေ(၄၀၀၀)ကျော် မြင့်သော တောင်စွယ် တောင်တန်းများ ရှိပါသည်။

ရေဆင်း

၆။ မိုင်းခတ်မြို့နယ်သည် မြစ်ချောင်းများပေါများသည့် ဒေသတစ်ခုဖြစ်သည်။နမ့်လွေချောင်း၊နမ့်ဟူးချောင်း၊ နမ့်ခတ်ချောင်းများသည် မြောက်မှတောင်သို့ စီးဆင်းလျက်ရှိပြီး ရေချိုများဖြစ်၍ နမ့်ဟူးချောင်းတွင် လက်ရိုက် ဆည်(၂)ခု၊ နမ့်ခတ်ချောင်းတွင် ဆည်(၃)ခုတည်ဆောက်၍ စိုက်ပျိုးရေး၊ သောက်သုံးရေ စသည်ဖြင့် အသုံးပြုလျက်ရှိပါသည်။

ပင်လယ်ရေမျက်နှာပြင်အထက်အမြင့်

၇။ မိုင်းခတ်မြို့နယ်သည် ပင်လယ်ရေမျက်နှာပြင်အထက်အမြင့်ပေ(၂၇၀၀)တွင်တည်ရှိပါသည်။

အခန်း(၃)

ရာသီဥတုနှင့် သဘာဝပတ်ဝန်းကျင်

ရာသီဥတု

၈။ မိုင်းခတ်မြို့နယ်သည်သမပိုင်းရာသီဥတုဖြစ်ပြီး၊ အမြင့်ဆုံး အပူချိန် (၃၉°C)နှင့်အနိမ့်ဆုံး အပူချိန်မှာ (၄°C)ဖြစ်ပါသည်။ နှစ်အလိုက် ဖြစ်ပေါ်ခဲ့သော မိုးရေချိန်နှင့်အပူချိန်မှာ တစ်ဖက်ပါအတိုင်း ဖြစ်ပါသည်-

စဉ်	ခုနှစ်	မိုးရေချိန်		အပူချိန်	
		မိုးရွာရက်	စုစုပေါင်း မိုးရေချိန် (လက်မ)	နွေရာသီ (.C) အမြင့်ဆုံး	ဆောင်းရာသီ (.C) အနိမ့်ဆုံး
၁	၂၀၁၆	၈၆	၅၀.၆၈	၃၅°C	၅°C
၂	၂၀၁၇	၉၇	၅၄.၉၄	၃၀°C	၄°C
၃	၂၀၁၈	၁၀၆	၅၉.၁၁	၃၉°C	၇°C
၄	၂၀၁၉	၄၃	၂၅.၉၇	၃၉°C	၇°C
၅	၂၀၂၀	၈၅	၃၆.၂၄	၃၉°C	၇°C

သဘာဝပေါက်ပင်များ

၉။ မိုင်းခတ်မြို့နယ်အတွင်း သစ်မာပင်၊ ထင်းရှူးပင်နှင့် ဝါးပင်များသာပေါက်ရောက်ပါသည်။

တောရိုင်းတိရစ္ဆာန်များ

၁၀။ မိုင်းခတ်မြို့နယ်တွင် တွေ့ရှိရသော တောရိုင်းတိရစ္ဆာန်များမှာ ဆင်၊ ကျား၊ ကျားသစ်၊ တောဝက်၊ တောင်ဆိတ်၊ ဂျို၊ တောခွေး၊ ခွေးတူ ဝက်တူ၊ တောကြောင်၊ သင်းခွေချပ်၊ ဝက်ဝံ၊ မျောက်၊ ဒေါင်းစသည့် တိရစ္ဆာန်များ ဖြစ်ပါသည်။

သဘာဝပတ်ဝန်းကျင်လက်ရှိအခြေနေ

၁၁။ မိုင်းခတ်မြို့နယ်၏ လက်ရှိသဘာဝပတ်ဝန်းကျင်အခြေအနေမှာ သစ်တောဖုံးလွှမ်းမှု(၅၀%)ရှိပါသည်။ ၎င်းအနက်မှကြိုးပြင်ကာကွယ်တောဖုံးလွှမ်းမှုမှာ(၄၀%)ရှိပါ သည်။

သဘာဝပတ်ဝန်းကျင်ထိန်းသိမ်းရေးလုပ်ငန်းများ

၁၂။ မိုင်းခတ်မြို့နယ်သည် သဘာဝပတ်ဝန်းကျင် ထိန်းသိမ်းရေး လုပ်ငန်းများအတွက်၊ ကြိုးပြင်တော (၂၆၀၀၀)ဧက ထိန်းသိမ်းလျက် ရှိပါသည်။ သစ်တောစိုက်ခင်း တည်ထောင်နိုင်မှုမှာ ကျွန်းစိုက်ခင်း(၁၇)ဧက၊ သစ်မာ (၁၁)ဧက၊ ကျေးရွာထင်းစိုက်ခင်း (၁၅)ဧက ဖြစ်ပါသည်။ သဘာဝပတ်ဝန်းကျင်ထိန်းသိမ်းရေး လုပ်ငန်းများအဖြစ် တောင်ယာခုတ်၍ တောမီးရှို့ခြင်း၊ သစ်တောပြုန်းတီးခြင်းနှင့် သစ်တော အတန်းအစား ကျဆင်းခြင်းမှကာကွယ်နိုင်ရန်(၁)လလျှင်ကျေးရွာ(၃)ရွာသို့ကွင်းဆင်း၍သဘာဝပတ်ဝန်းကျင်ထိန်းသိမ်းရေး လုပ်ငန်းများအကြောင်း အသိပညာပေးဆောင်ရွက်လျက် ရှိပါသည်။

သဘာဝဘေးအန္တရာယ်ကျရောက်မှု

၁၃။ မိုင်းခတ်မြို့နယ်၊ နမ့်လွေချောင်းရေကြီးလာနိုင်မှုနှင့် လေပြင်းအန္တရာယ် ကျရောက်နိုင်လေ့ရှိပါသည်။
၂၀၂၀ခုနှစ်တွင် မိုင်းခတ်မြို့နယ်အတွင်း သဘာဝဘေးအန္တရာယ်ကျရောက်မှုများမှာ အောက်ပါအတိုင်းဖြစ်ပါသည်-

စဉ်	အမျိုးအစား	ဖြစ်ပွားကြိမ်	သေ/ပျောက်ဦးရေ	အဆောက်အဦပျက်စီးမှု	ဆုံးရှုံးမှုတန်ဖိုး (ကျပ်သန်း)
၁	မုန်တိုင်းဘေး (လေပြင်းတိုက်ခတ်ခြင်း)	၈	-	နေအိမ်(၂၄)လုံးခေါင်းမိုး များလွင့်စင်ခြင်း	၂.၄၅၀
၂	ဆူနာမီဘေး	-	-	-	-
၃	ငလျင်ဘေး	-	-	-	-
၄	ရေဘေး	-	-	-	-
၅	မီးဘေး	၃	-	နေအိမ် (၆၉) လုံး	၁၀.၈၃၀
၆	လေဘေး	-	-	-	-
	ပေါင်း	၁၁	-	နေအိမ် (၉၃) လုံး	၁၃.၂၈၀

အခန်း(၄)

လူဦးရေဆိုင်ရာအချက်အလက်များ

နေထိုင်သည့်တိုင်းရင်းသားလူမျိုးစုများ

၁၄။ မိုင်းခတ်မြို့နယ်တွင် နေထိုင်ကြသော တိုင်းရင်းသားလူမျိုးစုများမှာ အောက်ပါအတိုင်း ဖြစ်ပါသည်-

စဉ်	လူမျိုး	နေထိုင်သည့်လူဦးရေ	မြို့နယ် လူဦးရေ	မြို့နယ်လူဦးရေ၏ ရာခိုင်နှုန်း
၁	ကချင်	၅	၄၅၅၈၇	၀.၀၁၁
၂	ကယား	-	၄၅၅၈၇	-
၃	ကရင်	၁၅	၄၅၅၈၇	၀.၀၃၃
၄	ချင်း	၃၂	၄၅၅၈၇	၀.၀၇၀
၅	မွန်	၃	၄၅၅၈၇	၀.၀၀၇
၆	ဗမာ	၇၁၀	၄၅၅၈၇	၁.၅၅၇
၇	ရခိုင်	၃၄	၄၅၅၈၇	၀.၀၇၄
၈	ရှမ်း	၉၄၄၁	၄၅၅၈၇	၂၀.၇၀၉
၉	“ဝ”(လွယ်လ)	၇၈၂၁	၄၅၅၈၇	၁၇.၁၅၆
၁၀	အာခါ	၇၉၂၀	၄၅၅၈၇	၁၇.၃၇၄
၁၁	လားဟူ	၁၅၈၆၃	၄၅၅၈၇	၃၄.၇၉၇
၁၂	ဓနု	၇	၄၅၅၈၇	၀.၀၁၅
၁၃	ပအို	၂	၄၅၅၈၇	၀.၀၀၄
၁၄	အင်းသား	၁	၄၅၅၈၇	၀.၀၀၂
၁၅	လီဆူ	၁	၄၅၅၈၇	၀.၀၀၂
၁၆	လီရှော	၂	၄၅၅၈၇	၀.၀၀၄
၁၇	အခြား	၃၇၃၀	၄၅၅၈၇	၈.၁၈၂
	မြို့နယ်ချုပ်	၄၅၅၈၇	၄၅၅၈၇	၁၀၀

အိမ်ခြေ၊ အိမ်ထောင်စု၊ လူဦးရေ

၁၅။ မိုင်းခတ်မြို့နယ်၏ ၂၀၂၀ ပြည့်နှစ်စက်တင်ဘာလကုန်အထိ လူဦးရေမှာ အောက်ပါအတိုင်း ဖြစ်ပါသည်-

(က) အိမ်ခြေ/အိမ်ထောင်စု

စဉ်	မြို့နယ်	အိမ်ခြေ	အိမ်ထောင်စု	ရပ်ကွက်	ကျေးရွာအုပ်စု	ကျေးရွာ
	မိုင်းခတ်မြို့နယ်					
၁	အမှတ်(၁)ရပ်ကွက်	၂၉၇	၂၇၃	၁	-	-
၂	အမှတ်(၂)ရပ်ကွက်	၈၈	၈၀	၁	-	-
၃	ဝမ်ခတ်အုပ်စု	၈၅၀	၈၅၀	-	၁	၂၃
၄	မိုင်းနှုန်းအုပ်စု	၂၆၄	၂၆၄	-	၁	၈
၅	တုံဖကော်အုပ်စု	၂၃၈	၂၃၈	-	၁	၉
၆	ပါပွန်းအုပ်စု	၂၂၇	၂၂၇	-	၁	၉
၇	ဟုတ်ပုံအုပ်စု	၈၈	၈၈	-	၁	၄
၈	ဝမ်ပင်းအုပ်စု	၂၅၆	၂၅၆	-	၁	၁၀
၉	မိုင်းညှင်းအုပ်စု	၃၇၁	၃၇၁	-	၁	၉
၁၀	နောင်လုံးအုပ်စု	၂၉၀	၂၉၀	-	၁	၁၁
၁၁	ဝမ်အွန်အုပ်စု	၅၄၅	၅၄၅	-	၁	၂၁
၁၂	မိုင်းဟန်အုပ်စု	၂၅၇	၂၁၁	-	၁	၁၀
၁၃	ဖာလန်ကော်အုပ်စု	၂၈၉	၂၈၉	-	၁	၁၀
၁၄	မိုင်းကာအုပ်စု	၂၉၅	၂၉၅	-	၁	၂၂
၁၅	ဝမ်နောင်လုံအုပ်စု	၁၈၅	၁၉၂	-	၁	၄
၁၆	နမ့်ဆော်အုပ်စု	၃၁၀	၃၁၇	-	၁	၅
၁၇	ပါခါးလုံအုပ်စု	၃၃၈	၃၃၈	-	၁	၆
၁၈	နမ့်ယန်းလုံအုပ်စု	၅၀၅	၅၆၂	-	၁	၅
	မြို့နယ်ချုပ်	၅၇၄၃	၅၇၄၃	၂	၁၆	၁၆၆

(ခ) လူဦးရေ

စဉ်	မြို့နယ်	အသက်(၁၈) နှစ်အထက်			အသက်(၁၈) နှစ်အောက်			စုစုပေါင်း		
		ကျား	မ	ပေါင်း	ကျား	မ	ပေါင်း	ကျား	မ	ပေါင်း
	မိုင်းခတ်မြို့နယ်									
၁	အမှတ်(၁)ရပ်ကွက်	၆၉၁	၇၃၂	၁၄၂၃	၂၀၈	၁၈၂	၃၉၀	၈၉၉	၉၁၄	၁၈၁၃
၂	အမှတ်(၂)ရပ်ကွက်	၂၄၈	၂၂၁	၄၆၉	၄၀	၄၉	၈၉	၂၈၈	၂၇၀	၅၅၈
၃	ဝမ်ခတ်အုပ်စု	၁၅၀၀	၁၄၃၈	၂၉၃၈	၆၇၄	၇၆၈	၁၄၄၂	၂၁၇၄	၂၂၀၆	၄၃၈၀
၄	မိုင်းနှုန်းအုပ်စု	၅၅၈	၄၉၂	၁၀၅၀	၁၁၈	၁၄၉	၂၆၇	၆၇၆	၆၄၁	၁၃၁၇
၅	တုံဖကော်အုပ်စု	၃၃၈	၃၃၁	၆၆၉	၃၀၀	၃၅၅	၆၅၅	၆၃၈	၆၈၆	၁၃၂၄
၆	ပါပွန်းအုပ်စု	၃၂၀	၃၄၁	၆၆၁	၂၈၃	၂၅၄	၅၃၇	၆၀၃	၅၉၅	၁၁၉၈
၇	ဟုတ်ပုံအုပ်စု	၂၁၄	၂၂၇	၄၄၁	၁၀၂	၈၇	၁၈၉	၃၁၆	၃၁၄	၆၃၀
၈	ဝမ်ပင်းအုပ်စု	၄၁၉	၃၈၇	၈၀၆	၃၄၉	၃၇၃	၇၂၂	၇၆၈	၇၆၀	၁၅၂၈
၉	မိုင်းညှင်းအုပ်စု	၈၃၅	၈၁၉	၁၆၅၄	၃၄၆	၃၃၉	၆၈၅	၁၁၈၁	၁၁၅၈	၂၃၃၉
၁၀	နောင်လုံးအုပ်စု	၄၅၈	၄၄၃	၉၀၁	၃၄၆	၃၁၈	၆၆၄	၈၀၄	၇၆၁	၁၅၆၅
၁၁	ဝမ်အွန်အုပ်စု	၁၃၁၃	၁၂၉၂	၂၆၀၅	၄၃၉	၄၃၃	၈၇၂	၁၇၅၂	၁၇၂၅	၃၄၇၇
၁၂	မိုင်းဟန်အုပ်စု	၅၁၅	၄၆၁	၉၇၆	၃၆၃	၃၂၁	၆၈၄	၈၇၈	၇၈၂	၁၆၆၀
၁၃	ဖာလန်ကော်အုပ်စု	၆၂၂	၆၅၉	၁၂၈၁	၃၆၆	၃၈၁	၇၄၇	၉၈၈	၁၀၄၀	၂၀၂၈
၁၄	မိုင်းကာအုပ်စု	၄၇၅	၅၃၅	၁၀၁၀	၃၄၇	၄၁၆	၇၆၃	၈၂၂	၉၅၁	၁၇၇၃
၁၅	ဝမ်နောင်လုံအုပ်စု	၁၇၉	၂၄၂	၄၂၁	၁၃၉	၁၄၆	၂၈၅	၃၁၈	၃၈၈	၇၀၆
၁၆	နမ့်ဆော်အုပ်စု	၈၉၁	၇၃၉	၁၆၃၀	၇၁၄	၆၇၄	၁၃၈၈	၁၆၀၅	၁၄၁၃	၃၀၁၈
၁၇	ပါခါးလုံအုပ်စု	၁၅၆၇	၁၃၉၇	၂၉၆၄	၁၃၀၀	၁၄၀၀	၂၇၀၀	၂၈၆၇	၂၇၉၇	၅၆၆၄
၁၈	နမ့်ယန်းလုံအုပ်စု	၂၇၁၈	၃၀၄၃	၅၇၆၁	၂၄၄၄	၂၄၀၄	၄၈၄၈	၅၁၆၂	၅၄၄၇	၁၀၆၀၉
	မြို့နယ်ချုပ်	၁၃၈၆၁	၁၃၇၉၉	၂၇၆၆၀	၈၈၇၈	၉၀၄၉	၁၇၉၂၇	၂၂၇၃၉	၂၂၈၄၈	၄၅၅၈၇

လူဦးရေတိုးနှုန်းနှင့်ကျားမအချိုး

၁၆။ မိုင်းခတ်မြို့နယ်၏ ၂၀၂၀ပြည့်နှစ်၊ လူဦးရေတိုးနှုန်း ကျားမအချိုးမှာ အောက်ပါအတိုင်းဖြစ်ပါသည်-

(က) လူဦးရေတိုးနှုန်းနှင့်ကျားမအချိုး

စဉ်	မြို့နယ်	ယခင် နှစ် လူဦးရေ	ယခု နှစ် လူဦးရေ	တိုးလာ ဦးရေ	တိုးနှုန်း	ကျား/မအချိုး		
						ကျား	မ	အချိုး
	မိုင်းခတ်မြို့နယ်							
၁	အမှတ်(၁)ရပ်ကွက်	၁၈၁၇	၁၈၁၃	-၄	-(၀.၂၂)%	၈၉၉	၉၁၄	၁:၁.၀၂
၂	အမှတ်(၂)ရပ်ကွက်	၅၅၈	၅၅၈	-	-	၂၈၈	၂၇၀	၁:၀.၉၄
၃	ဝမ်ခတ်အုပ်စု	၄၃၀၇	၄၃၈၀	၇၃	၁.၆၇%	၂၁၇၄	၂၂၀၆	၁:၁.၀၁
၄	မိုင်းနှုန်းအုပ်စု	၁၃၁၇	၁၃၁၇	-	-	၆၇၆	၆၄၁	၁:၀.၉၅
၅	တုံဖကော်အုပ်စု	၁၁၅၉	၁၃၂၄	၁၆၅	၁၂.၄၆%	၆၃၈	၆၈၆	၁:၁.၀၈
၆	ပါပွန်းအုပ်စု	၁၁၈၉	၁၁၉၈	၉	၀.၇၅%	၆၀၃	၅၉၅	၁:၀.၉၈
၇	ဟုတ်ပုံအုပ်စု	၆၂၉	၆၃၀	၁	(၀.၁၆)%	၃၁၆	၃၁၄	၁:၀.၉၉
၈	ဝမ်ပင်းအုပ်စု	၁၅၂၆	၁၅၂၈	၂	၀.၁၃%	၇၆၈	၇၆၀	၁:၀.၉၉
၉	မိုင်းညှင်းအုပ်စု	၂၃၃၉	၂၃၃၉	-	-	၁၁၈၁	၁၁၅၈	၁:၀.၉၈
၁၀	နောင်လုံးအုပ်စု	၁၅၆၂	၁၅၆၅	၃	၀.၁၉%	၈၀၄	၇၆၁	၁:၀.၉၅
၁၁	ဝမ်အွန်အုပ်စု	၃၂၇၈	၃၄၇၇	၁၉၉	၅.၇၂%	၁၇၅၂	၁၇၂၅	၁:၀.၉၉
၁၂	မိုင်းဟန်အုပ်စု	၁၆၇၆	၁၆၆၀	-(၁၆)	-(၀.၉၆)%	၈၇၈	၇၈၂	၁:၀.၉၉
၁၃	ဖာလန်ကော်အုပ်စု	၂၀၂၈	၂၀၂၈	-	-	၉၈၈	၁၀၄၀	၁:၁.၀၅
၁၄	မိုင်းကာအုပ်စု	၁၇၇၁	၁၇၇၃	၂	၀.၁၁%	၈၂၂	၉၅၁	၁:၁.၁၆
၁၅	ဝမ်နောင်လုံအုပ်စု	၇၀၆	၇၀၆	-	-	၃၁၈	၃၈၈	၁:၁.၂၂
၁၆	နမ့်ဆော်အုပ်စု	၃၀၁၈	၃၀၁၈	-	-	၁၆၀၅	၁၄၁၃	၁:၀.၈၈
၁၇	ပါခါးလုံအုပ်စု	၅၈၂၉	၅၆၆၄	-(၁၆၅)	-(၂.၉၁)%	၂၈၆၇	၂၇၉၇	၁:၀.၉၇
၁၈	နမ့်ယန်းလုံအုပ်စု	၁၀၈၇၄	၁၀၆၀၉	-(၂၆၅)	-(၂.၄၉)%	၅၁၆၂	၅၄၄၇	၁:၁.၀၅
	မြို့နယ်ချုပ်	၄၅၅၈၃	၄၅၅၈၇	၄	၀.၀၀၈%	၂၂၇၃၉	၂၂၈၄၈	၁:၁.၀၀၅

(ခ) မွေးဖွား၊ သေဆုံး၊ ပြောင်းဝင်၊ ပြောင်းထွက်လူဦးရေ

စဉ်	မြို့နယ်	မူလလူဦးရေ	မွေးဖွားဦးရေ	သေဆုံးဦးရေ	ပြောင်းဝင်ဦးရေ	ပြောင်းထွက်ဦးရေ	လက်ရှိလူဦးရေ
	မိုင်းခတ်(မြို့နယ်)						
၁	အမှတ်(၁)ရပ်ကွက်	၁၈၁၇	၃	၇	-	-	၁၈၁၃
၂	အမှတ်(၂)ရပ်ကွက်	၅၅၈	၃	၃	-	-	၅၅၈
၃	ဝမ်ခတ်အုပ်စု	၄၃၀၇	၂	၄	၈၀	၅	၄၃၈၀
၄	မိုင်းနှုန်းအုပ်စု	၁၃၁၇	-	-	-	-	၁၃၁၇
၅	တုံဖကော်အုပ်စု	၁၁၅၉	-	-	၁၆၅	-	၁၃၂၄
၆	ပါပွန်းအုပ်စု	၁၁၈၉	-	၁	၁၀	-	၁၁၉၈
၇	ဟုတ်ပုံအုပ်စု	၆၂၉	၁	-	-	-	၆၃၀
၈	ဝမ်ပင်းအုပ်စု	၁၅၂၆	၆	၄	-	-	၁၅၂၈
၉	မိုင်းညှင်းအုပ်စု	၂၃၃၉	-	-	-	-	၂၃၃၉
၁၀	နောင်လုံးအုပ်စု	၁၅၆၂	၃	-	-	-	၁၅၆၅
၁၁	ဝမ်အွန်အုပ်စု	၃၂၇၈	၂၄	-	၂၂၅	၈၀	၃၄၇၇
၁၂	မိုင်းဟန်အုပ်စု	၁၆၇၆	၇	၂	၅	၂၆	၁၆၆၀
၁၃	ဖာလန်ကော်အုပ်စု	၂၀၂၈	၅	၅	-	-	၂၀၂၈
၁၄	မိုင်းကာအုပ်စု	၁၇၇၁	၂	-	-	-	၁၇၇၃
၁၅	ဝမ်နောင်လုံအုပ်စု	၇၀၆	-	-	-	-	၇၀၆
၁၆	နမ့်ဆော်အုပ်စု	၃၀၁၈	-	-	-	-	၃၀၁၈
၁၇	ပါခါးလုံအုပ်စု	၅၈၂၉	-	-	-	၁၆၅	၅၆၆၄
၁၈	နမ့်ယန်းလုံအုပ်စု	၁၀၈၇၄	-	-	၈၀	၃၄၅	၁၀၆၀၉
	မြို့နယ်ချုပ်	၄၅၅၈၃	၅၆	၂၆	၅၉၅	၆၂၁	၄၅၅၈၇

ကိုးကွယ်သည့်ဘာသာ

၁၇။ မိုင်းခတ်မြို့နယ်တွင်နေထိုင်ကြသူများ၏ ကိုးကွယ်သည့်ဘာသာ အလိုက်လူဦးရေမှာ အောက်ပါအတိုင်း ဖြစ်ပါသည်-

စဉ်	မြို့နယ်	ဗုဒ္ဓဘာသာ	ခရစ်ယာန်	ဟိန္ဒူဘာသာ	အစ္စလာမ်ဘာသာ	နတ်	အခြား	ပေါင်း
	မိုင်းခတ်မြို့နယ်							
၁	အမှတ်(၁)ရပ်ကွက်	၁၀၈၄	၇၂၉	-	-	-	-	၁၈၁၃
၂	အမှတ်(၂)ရပ်ကွက်	၅၅၆	၂	-	-	-	-	၅၅၈
၃	ဝမ်ခတ်အုပ်စု	၂၃၇၅	၂၀၀၅	-	-	-	-	၄၃၈၀
၄	မိုင်းနှုန်းအုပ်စု	၁၃၁၇	-	-	-	-	-	၁၃၁၇
၅	တုံဖကော်အုပ်စု	-	၁၂၅၄	-	-	-	၇၀	၁၃၂၄
၆	ပါပွန်းအုပ်စု	-	၁၁၉၈	-	-	-	-	၁၁၉၈
၇	ဟုတ်ပုံအုပ်စု	၆၃၀	-	-	-	-	-	၆၃၀
၈	ဝမ်ပင်းအုပ်စု	၃၃၆	၆၃၈	-	-	-	၅၅၄	၁၅၂၈
၉	မိုင်းညှင်းအုပ်စု	၂၀၆၅	-	-	-	-	၂၇၄	၂၃၃၉
၁၀	နောင်လုံးအုပ်စု	၈၀၅	၄၉၃	-	-	-	၂၆၇	၁၅၆၅
၁၁	ဝမ်အွန်အုပ်စု	၂၁၈၁	၃၀၃	-	-	-	၉၉၃	၃၄၇၇
၁၂	မိုင်းဟန်အုပ်စု	၁၁၁၀	၅၅၀	-	-	-	-	၁၆၆၀
၁၃	ဖာလန်ကော်အုပ်စု	၁၃၁၈	၃၇၄	-	-	-	၃၃၆	၂၀၂၈
၁၄	မိုင်းကာအုပ်စု	-	၈၈၃	-	-	-	၈၉၀	၁၇၇၃
၁၅	ဝမ်နောင်လုံအုပ်စု	၄၂၅	-	-	-	-	၂၈၁	၇၀၆
၁၆	နမ့်ဆော်အုပ်စု	၂၅၅၂	-	-	-	-	၄၆၆	၃၀၁၈
၁၇	ပါခါးလုံအုပ်စု	၄၉၅၄	-	-	-	-	၇၁၀	၅၆၆၄
၁၈	နမ့်ယန်းလုံအုပ်စု	၇၈၈၇	-	-	-	-	၂၇၂၂	၁၀၆၀၉
	မြို့နယ်ချုပ်	၂၉၅၉၄	၈၄၂၉	-	-	-	၇၅၆၃	၄၅၅၈၇

နိုင်ငံခြားသားများနေထိုင်မှု

၁၈။ မိုင်းခတ်မြို့နယ်အတွင်း နိုင်ငံခြားသားများ နေထိုင်မှုမရှိပါ။

19
အခန်း(၅)

အုပ်ချုပ်ရေးဆိုင်ရာအချက်အလက်များ

အုပ်ချုပ်ရေးနယ်မြေဖွဲ့စည်းမှု

၁၉။ မိုင်းခတ်မြို့နယ်၏ အုပ်ချုပ်ရေးနယ်မြေဖွဲ့စည်းမှုမှာ အောက်ပါအတိုင်းဖြစ်ပါသည်-

စဉ်	မြို့နယ်	မြို့	ရပ်ကွက်	ကျေးရွာအုပ်စု	ကျေးရွာ
၁	မိုင်းခတ်	-	၂	၁၆	၁၆၆

ရွေးကောက်ပွဲဆိုင်ရာကိစ္စရပ်များ

၂၀။ မိုင်းခတ်မြို့နယ်၏ ရွေးကောက်ပွဲဆိုင်ရာ ကိစ္စရပ်များအား အောက်ပါအတိုင်း ဖော်ပြအပ်ပါသည်-

(က) မြို့နယ်ရွေးကောက်ပွဲကော်မရှင်အဖွဲ့ခွဲအဖွဲ့ဝင်စာရင်း

စဉ်	အမည်	အလုပ်အကိုင်	တာဝန်
၁	ဦးကျော်ညွန့်	ကုန်သည်	ဥက္ကဋ္ဌ
၂	ဦးဌေးအောင်	စစ်မှုထမ်းဟောင်း	အဖွဲ့ဝင်
၃	ဦးလှဆန်း	စစ်မှုထမ်းဟောင်း	အဖွဲ့ဝင်
၄	ဒေါ်အေးအေးဦး	စက်ချုပ်	အဖွဲ့ဝင်
၅	ဦးအောင်အောင်	ကန်ထရိုက်	အဖွဲ့ဝင်
၆	ဒေါ်မူယာ	ဈေးရောင်း	အဖွဲ့ဝင်
၇	ဦးလှမြင့်	လဝကမှူး	အဖွဲ့ဝင်
၈	Dr.ဝေလင်းဗိုလ်	မြို့နယ်ဆရာဝန်	အဖွဲ့ဝင်
၉	ဦးဝင်းမြတ်ကို	ဥပဒေ	အဖွဲ့ဝင်
၁၀	ဒေါ်စန်းစန်းအေး	ပညာရေးမှူး	အဖွဲ့ဝင်
၁၁	ဦးယုမောင်	ဦးစီးမှူး၊စိုက်ပျိုးရေး	အဖွဲ့ဝင်
၁၂	ဒေါ်နန်းနွယ်နီအောင်	ဒုဦးစီးမှူး၊ပြန်ဆက်	အဖွဲ့ဝင်
၁၃	ဦးမြင့်နိုင်ဦး	အမှုဆောင်အရာရှိ	အဖွဲ့ဝင်
၁၅	ဦးစိုင်းဆိုင်လွန်	ဒု-မနဥထွေ/အုပ်	အဖွဲ့ဝင်
၁၆	ဦးမျိုးဝင်းအောင်	ဦးစီးအရာရှိ၊ကော်မရှင်	အတွင်းရေးမှူး

(ခ) ဆန္ဒမဲပေးပိုင်ခွင့်ရှိသူဦးရေ

စဉ်	မြို့နယ်	မြို့နယ်လူဦးရေ	ကျား	မ	ပေါင်း
	မိုင်းခတ်မြို့				
၁	ရပ်ကွက်(၁)	၄၅၅၈၇	၉၆၇	၈၁၀	၁၇၇၇
၂	ရပ်ကွက်(၂)	၄၅၅၈၇	၁၇၄	၁၆၈	၃၄၂
၃	ဝမ်ခုတ်အုပ်စု	၄၅၅၈၇	၁၇၆၆	၁၅၉၁	၃၃၅၇
၄	မိုင်းနှုန်းအုပ်စု	၄၅၅၈၇	၅၅၇	၄၉၀	၁၀၄၇
၅	တုံဖကော်အုပ်စု	၄၅၅၈၇	၃၃၈	၃၃၁	၆၆၉
၆	ပါပွန်းအုပ်စု	၄၅၅၈၇	၃၁၃	၃၃၃	၆၄၆
၇	ဟုတ်ပုံအုပ်စု	၄၅၅၈၇	၁၈၇	၁၈၁	၃၆၈
၈	ဝမ်ပင်းအုပ်စု	၄၅၅၈၇	၃၈၀	၃၃၂	၇၁၂
၉	မိုင်းညှင်းအုပ်စု	၄၅၅၈၇	၇၆၄	၇၃၈	၁၅၀၂
၁၀	နောင်လုံးအုပ်စု	၄၅၅၈၇	၄၅၄	၄၆၄	၉၁၈
၁၁	ဝမ်အွန်အုပ်စု	၄၅၅၈၇	၁၂၇၂	၁၂၄၅	၂၅၁၇
၁၂	မိုင်းဟန်အုပ်စု	၄၅၅၈၇	၄၃၉	၃၉၅	၈၃၄
၁၃	ဖာလန်ကော်အုပ်စု	၄၅၅၈၇	၄၈၆	၅၀၇	၉၉၃
၁၄	မိုင်းကာအုပ်စု	၄၅၅၈၇	၄၆၈	၄၈၄	၉၅၂
၁၅	ဝမ်နောင်လုံအုပ်စု	၄၅၅၈၇	ဝင်မရအထူးဒေသတွင်ပါဝင်သည်။		
၁၆	နမ့်ဆော်အုပ်စု	၄၅၅၈၇	ဝင်မရအထူးဒေသတွင်ပါဝင်သည်။		
၁၇	ပါခါးလုံအုပ်စု	၄၅၅၈၇	ဝင်မရအထူးဒေသတွင်ပါဝင်သည်။		
၁၈	နမ့်ယန်းလုံအုပ်စု	၄၅၅၈၇	ဝင်မရအထူးဒေသတွင်ပါဝင်သည်။		
မြို့နယ်ချုပ်		၄၅၅၈၇	၈၅၆၅	၈၀၆၉	၁၆၆၃၄

(ဂ) နိုင်ငံရေးပါတီများ

စဉ်	ပါတီ	ဥက္ကဋ္ဌ	အတွင်းရေးမှူး	အမှုဆောင်ဦးရေ	ပါတီဝင်ဦးရေ
၁	ပြည်ခိုင်ဖြိုး	ဦးစိုင်းမုန်	ဦးဇော်သူလွင်	၁၂	၂၁၀၃
၂	(NLD)	ဦးစိုင်းလုံတစ်ကျောက်	ဦးထန်းလိန်နွန်းအောင်	၁၅	၃၁၀
၃	တစ်ည	ဦးငြိမ်းမောင်	ဦးဇော်လိန်အောင်	၅	၅၀၄
၄	ရှမ်းအမျိုးသားများ ဒီမိုကရေစီအဖွဲ့ချုပ်	ဦးစိုင်းလုံ	ဦးစိုင်းသန်းထွန်း	၁၀	၅၀၀
၅	လားဟူအမျိုးသား ဖွံ့ဖြိုးတက်ရေးပါတီ	ဦးကျစော	ဦးလောလူ	၅	၁၅
၆	အာခါအမျိုးသား ဖွံ့ဖြိုးတိုးတက်ရေး ပါတီ	ဦးရှာမွေလ	ဦးယာကုပ်	၅	၁၀

(ဃ) ရွေးချယ်ခံရသော လွှတ်တော်ကိုယ်စားလှယ်များ

စဉ်	လွှတ်တော်ကိုယ်စားလှယ်အမည်	ပါတီ/ တာသီးပုဂ္ဂလအမည်	လွှတ်တော်အမည်
၁	ဦးစဲကီကော်	ပြည်ခိုင်ဖြိုးပါတီ	ပြည်သူ့လွှတ်တော်
၂	ဦးစိုင်းဝန်းဆမ်	ပြည်ခိုင်ဖြိုးပါတီ	ပြည်နယ်လွှတ်တော်မဲဆန္ဒနယ်အမှတ်(၁)
၃	ဦးအားမဲ	ပြည်ခိုင်ဖြိုးပါတီ	ပြည်နယ်လွှတ်တော်မဲဆန္ဒနယ်အမှတ်(၂)

အခန်း(၆)

စီးပွားရေးဆိုင်ရာအချက်အလက်

စီးပွားရေးဆိုင်ရာခြုံငုံသုံးသပ်ချက်

၂၁။ မိုင်းခတ်မြို့နယ်သည် မြန်မာနိုင်ငံ၏အရှေ့ပိုင်းတွင်တည်ရှိပြီး စီးပွားရေးအရ တိုးတက်မှုနှေးကွေးသော ဒေသတစ်ခုဖြစ်ပါသည်။ မြို့နယ်အတွင်းရှိဒေသခံပြည်သူလူထုသည် စိုက်ပျိုးရေးလုပ်ငန်းကို အဓိကလုပ်ကိုင်ဆောင်ရွက်ကြပါသည်။ မိုင်းခတ်မြို့နယ်သည် ကုန်းလမ်း၊ ရေလမ်း၊ လေကြောင်းလမ်းများ ဆုံရာလမ်းမများမရှိပါ။ လမ်းပန်းဆက်သွယ်ရေး ခက်ခဲသောဒေသတစ်ခုဖြစ်ပါသည်။ မြို့နယ်၏အဓိကထွက်ကုန်မှာစပါး၊ ပြောင်း၊မြေပဲ၊ ပဲပုတ်များဖြစ်ပြီးမိုင်းယန်းဒေသသို့အများဆုံးတင်ပို့ရောင်းချပါသည်။

မြေအသုံးချမှု

၂၂။ မိုင်းခတ်မြို့နယ်၏ မြေအမျိုးအစားအလိုက် အသုံးချသည့်ဧကအား အောက်ပါအတိုင်းဖော်ပြအပ်ပါသည်-

စဉ်	မြေအမျိုးအစား	ဧရိယာ(ဧက)
၁	အသားတင်စိုက်ပျိုးမြေဧရိယာပေါင်း	၂၆၅၁၄
	(က) လယ်မြေဧရိယာ	၁၂၆၅၉
	(ခ) ယာမြေ	၁၁၄၅၈
	(ဂ) တောင်ယာမြေ	၁၇၁၀
	(ဃ) ကိုင်း/ကျွန်းမြေ	-
	(င) ဥယျာဉ်မြေ	၆၈၇
	(စ) ဓနိ	-
၂	လှုပ်ထားမြေဧရိယာပေါင်း	-
	(က) လယ်မြေဧရိယာ	-
	(ခ) ယာမြေ	-
	(ဂ) ကိုင်း/ကျွန်းမြေ	-
	(ဃ) ဥယျာဉ်မြေ	-
	(င) ဓနိ	-
၃	စားကျက်မြေ	-
၄	စက်မှုလုပ်ငန်းသုံးမြေ	-
၅	မြို့မြေ	၅၁၁
၆	ရွာမြေ	၈၃၀
၇	အခြားမြေ	၇၄၅၈၉
၈	ကြိုးဝိုင်း/ကြိုးပြင်ကာကွယ်တောဧရိယာ	၇၆၅၆
၉	တောရိုင်း	၂၅၂၃၄၄
၁၀	မြေရိုင်း	၂၅၆၅၈၇
၁၁	စိုက်ပျိုးခြင်းမပြုနိုင်သောဧရိယာ	၃၉၀၀
စုစုပေါင်း		၆၂၂၉၃၁

ဆည်မြောင်းတာဝန်များနှင့် ဆည်ရေသောက်ဧရိယာ

၂၃။ မိုင်းခတ်မြို့နယ်ရှိ ဆည်မြောင်းတာဝန်များနှင့် ဆည်ရေသောက်ဧရိယာမှာ အောက်ပါအတိုင်းဖော်ပြအပ်ပါသည်-

(က) ကိုယ့်အားကိုယ်ကိုးဆည်များ

စဉ်	ဆည်အမည်	ဆည်အမျိုးအစား	ရေဝင်ဆံ့မှု(ကုဗပေ)	အကျိုးပြု ဧက
၁	ဟာကြားခေဆည်	လက်ရိုက်ဆည်	-	၂၀၀
၂	မိုင်းဟန်ဆည်	။	-	၃၂၆
၃	ယန်းမိုင်ဆည်	။	-	၁၈၀
စုစုပေါင်း		(၃)ခု		၇၀၆

(ခ) မြစ်ရေတင်စီမံကိန်းများ ။ မရှိပါ။

(ဂ) တာဝန်များ/ရေထိန်းတံခါး။ မရှိပါ။

စိုက်ပျိုးရေးလုပ်ငန်း

၂၄။ မိုင်းခတ်မြို့နယ်၏ စိုက်ပျိုးရေးလုပ်ငန်းဆောင်ရွက်နိုင်မှု အခြေအနေမှာ အောက်ပါအတိုင်းဖြစ်ပါသည်-

(က) အဓိကသီးနှံ(၁၀)မျိုး စိုက်ပျိုးထုတ်လုပ်မှု

စဉ်	သီးနှံအမည်	၂၀၁၉-၂၀၂၀ လျာထားဧက		၂၀၁၉-၂၀၂၀ ခုနှစ်			
				စိုက်	ရိတ်	နှုန်း	အထွက်(တင်း)
၁	စပါး	နွေ	၁၂၀	၁၁၅	၁၂၀	၉၃.၄၄	၁၁၂၁၃
		မိုး	၂၂၈၈၀	၂၂၈၈၀	-	-	-
၂	မြေပဲ	မိုး	၁၉၈၇	၁၉၇၅	၁၄၇၄	၅၂.၉၅	၇၈၀၅၃
		ဆောင်း	၉၆၅	၉၅၆	-	-	-
၃	နှမ်း	မိုး	၃၈၀	၃၈၀	၂၈၀	၁၀.၁၃	၂၈၃၅
		ဆောင်း	-	-	-	-	-
၄	နေကြာ		၄၅၄	၄၅၄	-	-	-
၅	ပဲပုတ်	-	၄၁၂၅	၄၁၂၅	၂၀၁၆	၁၄.၄၉	၂၉၂၁၇
၆	ပဲတီစိမ်း	မိုး	-	-	-	-	-
		ဆောင်း	-	-	-	-	-
၇	ပဲစင်းငုံ	-	-	-	-	-	-
၈	မလှိုင်ဝါ	-	-	-	-	-	-
၉	ကြံ	-	-	-	-	-	-
၁၀	အစေ့ထုတ်ပြောင်း	-	၃၂၉၉	၃၂၉၉	၁၃၇၀	၅၆.၉၃	၇၇၉၉၆

(ခ) နှစ်ရှည်သီးနှံစိုက်ပျိုးမှုအခြေအနေ

စဉ်	သီးနှံအမည်	စိုက် (ဧက)	ရိတ် (ဧက)	အထွက်နှုန်း (ပိဿာ)	အထွက်ပေါင်း (ပိဿာ)
၁	ရာဘာ	၃၆၅	-	-	-
၂	လက်ဖက်	၂၃၀	-	-	-
၃	ကော်ဖီ	၃၀	-	-	-
မြို့နယ်ချုပ်		၆၂၅	-	-	-

- (ဂ) အခြားဈေးကွက်ဝင်သီးနှံများစိုက်ပျိုးထုတ်လုပ်မှု။
အခြားဈေးကွက်ဝင်သီးနှံများ စိုက်ပျိုးထုတ်လုပ်မှုမရှိပါ။

(ဃ) လယ်ယာသုံးစက်ကိရိယာ သုံးစွဲမှုအခြေအနေ

ဇယား	အစိုးရ							ပုဂ္ဂလိက						
	လယ်ထွန်စက်	လက်ထွန်းထွန်စက်	မျိုးစေ့ချစက်	Combine Harvester	ရိတ်သိမ်းစက်	ချွေလှေ့စက်	ရေစုပ်စက်	လယ်ထွန်စက်	လက်ထွန်းထွန်စက်	မျိုးစေ့ချစက်	Combine Harvester	ရိတ်သိမ်းစက်	ချွေလှေ့စက်	ရေစုပ်စက်
၁	-	-	-	-	-	-	-	၂	၈၅၀	-	-	-	၄၅၀	၇၉

(င) လယ်ယာသုံးထယ်၊ထွန်နှင့်ကျွဲ၊နွားကောင်ရေ

စဉ်	ထယ်အရေ အတွက်	ထွန်အရေ အတွက်	ကျွဲကောင်ရေ	နွားကောင်ရေ
၁	၃၂၀၀	၁၈၅၀	၇၁၈၄	၈၀၁၆

(စ) ဒေသတွင်း ဆန်ဖူလုံမှုရာခိုင်နှုန်း

စဉ်	အကြောင်းအရာ	ရေတွက်ပုံ	၂၀၁၈-၁၉ အမှန်	၂၀၁၉-၂၀ အမှန်	မှတ်ချက်
၁	လူဦးရေ	ဦး	၄၅၅၈၃	၄၅၅၈၇	
၂	လူတစ်ဦးတစ်နှစ်စားသုံးမှု				
	-ကျေးလက်နေ	တင်း	၁၅	၁၅	
	-မြို့နေ	တင်း	၁၂	၁၂	
၃	ဝမ်းစာလိုအပ်ချက်	တင်း	၆၇၆၈၄၈	၆၇၆၆၈၀	
၄	စပါးစိုက်ဧကပေါင်း	ဧက	၂၃၀၀၀	၂၃၀၀၀	
	-အထွက်နှုန်း	တင်း	၇၆.၂၄	၇၆.၄၃	
	-အထွက်တင်း	တင်း	၁၇၅၃၅၃၁	၁၇၅၈၀၁၈	
၅	လာမည့်နှစ်စပါးစိုက် ဧက	ဧက	၂၃၀၀၀	၂၃၀၀၀	
၆	ချန်လှပ်ရမည့်တင်း	တင်း	၁၁၅၀၀၀	၁၁၅၀၀၀	
၇	အသုံးပြုတင်း	တင်း	၇၉၁၈၄၈	၇၉၁၆၈၀	
၈	ပိုလျှံမှု	တင်း	၉၆၁၆၈၃	၉၆၆၃၃၈	
၉	ဝမ်းစာကျန်ရှိမှု	တင်း	၉၆၁၆၈၃	၉၆၆၃၃၈	
၁၀	ဖူလုံမှု	%	၂၂၁.၁၄	၂၂၂.၀၆	

(ဆ) ဒေသတွင်းဆီဖူလုံမှုရာခိုင်နှုန်း

စဉ်	အကြောင်းအရာ	ရေတွက်ပုံ	၂၀၁၈- ၁၉အမှန်	၂၀၁၉-၂၀အမှန်	မှတ်ချက်
၁	လူဦးရေ	ဦး	၄၅၅၈၃	၄၅၅၈၇	
၂	လူတစ်ဦးတစ်နှစ်စားသုံးမှု	ပိဿာ	၆	၆	
	ဝမ်းစာလိုအပ်ချက်	တန်	၄၄၆.၅၃	၄၄၆.၅၆	
	ဆီထွက်ရှိမှု	တင်း	၃၃၇၁၂၂	၃၃၀၀၀၄	
၃	အလေအလွင့်နှင့် အခြား	တင်း	၃၅၃၅၀	၃၅၃၂၁	
၄	ချန်လှပ်ရမည့်တင်း	ဧက	၁၇၆၂၄	၁၇၈၉၄	
	အသုံးပြုမှု	မက်/တန်	၄၄၆.၅၃	၄၄၆.၅၆	
	လိုအပ်မှု	မက်/တန်	-	-	
၅	ဖူလုံမှု	ရာခိုင်နှုန်း	၁၂၃.၂၆	၁၂၀.၆၅	

မွေးမြူရေးလုပ်ငန်းများ

၂၅။ မိုင်းခတ်မြို့နယ်၏ မွေးမြူရေးလုပ်ငန်းဆောင်ရွက်နိုင်မှု အခြေအနေမှာ အောက်ပါအတိုင်းဖြစ်ပါသည်-

(က) မွေးမြူရေးစုန်များ။ မရှိပါ။

(ခ) မြို့နယ်မွေးမြူရေး (ကောင်ရေ)

စဉ်	မြို့နယ်	ခုနှစ်	ကျွဲ	နွား	ဝက်	သိုး/ ဆိတ်	ကြက်	ဘဲ	ငုံး
၁	မိုင်းခတ်	၂၀၁၉-၂၀၂၀	၁၁၁၆၀	၂၇၁၅၃	၂၄၉၃၀	၃၇၄	၈၉၃၈၉	၁၃၀၈၀	-
	မြို့နယ်ချုပ်	၂၀၁၉-၂၀၂၀	၁၁၁၆၀	၂၇၁၅၃	၂၄၉၃၀	၃၇၄	၈၉၃၈၉	၁၃၀၈၀	-

(ဂ) မြို့နယ်အသားထုတ်လုပ်မှု (ပိဿာ)

စဉ်	မြို့နယ်	စုန်အမည်	ကျွဲ	နွား	ဝက်	သိုး/ ဆိတ်	ကြက်	ဘဲ	ငုံး
	မိုင်းခတ်								
၁	ရပ်ကွက်(၁)	-	၅၆၂၃	၆၆၆၆	၃၇၀၈၆	၃၅	၂၀၆၃၂	-	-
၂	ရပ်ကွက်(၂)	-	၅၅၀၅	၇၀၀၄	၃၆၉၂၄	၃၇	၁၉၉၇၄	-	-
၃	ဝမ်ခုတ်အုပ်စု	-	၁၇၂၉	၅၉၆၉	၃၇၃၇၁	၃၉	၂၃၇၇၂	-	-
၄	မိုင်းနှုန်းအုပ်စု	-	၅၄၉၉	၆၅၀၉	၃၄၇၃၉	၃၆	၂၃၇၄၅	-	-
၅	တုံဖကော်အုပ်စု	-	၅၇၄၄	၆၀၅၄	၃၉၁၄၈	၄၅	၁၇၃၅၅	-	-
၆	ပါပွန်းအုပ်စု	-	၅၆၀၃	၇၇၂၉	၂၉၉၄၅	၂၅	၂၁၄၇၃	-	-
၇	ဟုတ်ပုံအုပ်စု	-	၆၀၀၇	၆၄၉၃	၄၄၂၃၄	၃၅	၂၀၆၄၅	-	-
၈	ဝမ်ပင်းအုပ်စု	-	၅၂၃၃	၇၀၀၈	၃၅၉၃၈	၃၆	၁၇၉၉၇	-	-
၉	မိုင်းညှင်းအုပ်စု	-	၅၇၄၄	၆၆၅၆	၃၈၂၂၃	၃၄	၂၀၅၄၇	-	-
၁၀	နောင်လုံးအုပ်စု	-	၅၄၂၂	၆၀၂၁	၃၄၉၉၉	၃၅	၁၇၈၂၃	-	-
၁၁	ဝမ်အွန်အုပ်စု	-	၆၀၀၅	၇၉၀၀	၃၉၀၉၄	၃၃	၁၉၇၆၉	-	-
၁၂	မိုင်းဟန်အုပ်စု	-	၅၆၀၀	၆၀၂၃	၃၆၉၉၈	၂၆	၂၀၄၂၃	-	-
၁၃	ဖာလန်ကော်အုပ်စု	-	၆၂၀၀	၇၄၀၁	၃၇၂၅၃	၃၁	၂၇၂၉၄	-	-
၁၄	မိုင်းကာအုပ်စု	-	၅၄၂၅	၆၁၇၃	၂၉၉၉၉	၄၀	၂၀၅၄၇	-	-
၁၅	ဝမ်နောင်လုံအုပ်စု	-	၆၀၂၅	၆၆၅၄	၄၄၀၉၄	၃၆	၁၇၀၉၉	-	-
၁၆	နမ့်ဆော်အုပ်စု	-	၅၂၀၆	၆၅၉၇	၃၆၉၉၈	၃၅	၂၀၇၄၅	-	-
၁၇	ပါခါးလုံအုပ်စု	-	၇၂၀၉	၆၅၉၇	၃၇၂၅၃	၄၀	၁၆၉၀၀	-	-
၁၈	နမ့်ယန်းလုံအုပ်စု	-	၇၄၄၅	၆၅၆၈	၃၇၂၄၈	၄၇	၂၇၀၅၃	-	-
	မြို့နယ်ချုပ်	-	၁၀၁၂၂၄	၁၂၀၀၀၄	၆၆၇၅၄၈	၆၄၅	၃၇၁၃၉၃	-	-

(ဃ) မြို့နယ်ကြက်/ဘဲ/ငုံးဥထုတ်လုပ်မှု (လုံး)

စဉ်	မြို့နယ် မိုင်းခတ်မြို့	ခုနှစ်	ကြက်ဥ	ဘဲဥ	ငုံးဥ
၁	ရပ်ကွက်(၁)	၂၀၁၉-၂၀၂၀	၅၉၈၉၄	၁၀၄၀	-
၂	ရပ်ကွက်(၂)	၂၀၁၉-၂၀၂၀	၆၁၀၂၅	၉၅၀	-
၃	ဝမ်ခတ်အုပ်စု	၂၀၁၉-၂၀၂၀	၅၈၉၂၄	၁၀၃၆	-
၄	မိုင်းနှုန်းအုပ်စု	၂၀၁၉-၂၀၂၀	၆၀၇၄၃	၉၅၀	-
၅	တုံဖကော်အုပ်စု	၂၀၁၉-၂၀၂၀	၅၇၉၉၉	-	-
၆	ပါပွန်းအုပ်စု	၂၀၁၉-၂၀၂၀	၅၉၇၉၀	-	-
၇	ဟုတ်ပုံအုပ်စု	၂၀၁၉-၂၀၂၀	၆၀၅၂၄	၇၅၀	-
၈	ဝမ်ပင်းအုပ်စု	၂၀၁၉-၂၀၂၀	၅၉၈၇၀	၆၃၀	-
၉	မိုင်းညှင်းအုပ်စု	၂၀၁၉-၂၀၂၀	၆၀၅၉၉	၉၅၀	-
၁၀	နောင်လုံးအုပ်စု	၂၀၁၉-၂၀၂၀	၅၉၇၁၈	၇၈၀	-
၁၁	ဝမ်အွန်အုပ်စု	၂၀၁၉-၂၀၂၀	၅၈၈၄၃	၈၅၀	-
၁၂	မိုင်းဟန်အုပ်စု	၂၀၁၉-၂၀၂၀	၆၀၅၈၄	၅၅၀	-
၁၃	ဖာလန်ကော်အုပ်စု	၂၀၁၉-၂၀၂၀	၅၉၆၄၇	၆၅၀	-
၁၄	မိုင်းကာအုပ်စု	၂၀၁၉-၂၀၂၀	၆၀၅၄၂	၄၅၀	-
၁၅	ဝမ်နောင်လုံအုပ်စု	၂၀၁၉-၂၀၂၀	၅၈၇၀၉	-	-
၁၆	နမ့်ဆော်အုပ်စု	၂၀၁၉-၂၀၂၀	၆၀၀၄၂	-	-
၁၇	ပါခါးလုံအုပ်စု	၂၀၁၉-၂၀၂၀	၆၆၄၅၈	-	-
၁၈	နမ့်ယန်းလုံအုပ်စု	၂၀၁၉-၂၀၂၀	၆၈၄၄၈	-	-
မြို့နယ်ချုပ်		၂၀၁၉-၂၀၂၀	၁၀၉၂၃၅၉	၉၅၈၆	-

(င) မြို့နယ်နို့ထွက်ပစ္စည်းထုတ်လုပ်မှု။ မရှိပါ။

(စ) မြို့နယ်ငါး၊ ပုစွန်မွေးမြူမှု အခြေအနေ

စဉ်	မြို့နယ်	ခုနှစ်	ငါး			ပုစွန်		
			အရေအတွက် (ကန်)	ဧက	ထုတ်လုပ်မှု ပိဿာ	အရေအတွက် (ကန်)	ဧက	ထုတ်လုပ်မှု ပိဿာ
၁	မိုင်းခတ်	၂၀၁၉-၂၀၂၀	၁၀	၅	၁၂၀	၁၀	၅	၁၀၀
မြို့နယ်ချုပ်		၂၀၁၉-၂၀၂၀	၁၀	၅	၁၂၀	၁၀	၅	၁၀၀

(ဆ) ရေချိုရေငန်ငါးဖမ်းလုပ်ငန်းမှအသားထုတ်မှု(တန်)

စဉ်	မြို့နယ်	ငါး			ပုစွန်		
		လေလံ အရေ အတွက်	လုပ်ငန်း အရေ အတွက်	ထုတ်လုပ် မှု (တန်)	လေလံ အရေ အတွက်	လုပ်ငန်း အရေ အတွက်	ထုတ်လုပ်မှု (တန်)
၁	မိုင်းခတ်	၅	၅	၀.၀၆၅	၅	၅	၀.၀၅
မြို့နယ်ချုပ်		၅	၅	၀.၀၆၅	၅	၅	၀.၀၅

စက်မှုလက်မှုလုပ်ငန်း

၂၆။ မိုင်းခတ်မြို့နယ်၏စက်မှုလက်မှုလုပ်ငန်း ဆောင်ရွက်နိုင်မှု အခြေ အနေမှာ အောက်ပါအတိုင်းဖြစ်ပါသည်-

- (က) စက်မှုဇုန်များ။ မရှိပါ။
- (ခ) မြို့နယ်ရှိစက်ရုံများ။ မရှိပါ။
- (ဂ) မြို့နယ်ရှိအလုပ်ရုံများ။ မရှိပါ။

(ဃ) အိမ်တွင်းစက်မှုလက်မှုလုပ်ငန်းများ

စဉ်	မြို့နယ်	စက်မှုလက်မှုလုပ်ငန်း အမျိုးအစား	အရေ အတွက်	လုပ်သား အင်အား
၁	မိုင်းခတ်မြို့နယ်	စက်ချုပ်လုပ်ငန်း	၈	၁၀
၂	မိုင်းခတ်မြို့နယ်	ဆန်ကြိတ်ခွဲလုပ်ငန်း	၂၅၀	၂၅၀
၃	မိုင်းခတ်မြို့နယ်	ပန်းဘဲ	၂	၆
၄	မိုင်းခတ်မြို့နယ်	မုန့်လုပ်ငန်း	၁	၆
၅	မိုင်းခတ်မြို့နယ်	ခေါက်ဆွဲဖက်၊မုန့်ဖက်လုပ်ငန်း	၄	၅
၆	မိုင်းခတ်မြို့နယ်	အမှုန့်ကြိတ်လုပ်ငန်း	၂	၂
၇	မိုင်းခတ်မြို့နယ်	ပဲနှင့်တို့ဟူးလုပ်ငန်း	၄	၄
၈	မိုင်းခတ်မြို့နယ်	လက်ဖက်ခြောက်လုပ်ငန်း	၂	၅
၉	မိုင်းခတ်မြို့နယ်	သံဂဟေလုပ်ငန်း	၄	၈
၁၀	မိုင်းခတ်မြို့နယ်	မော်တော်ဆိုင်ကယ်လုပ်ငန်း	၂၅	၅၀
		မြို့နယ်ချုပ်	၃၀၂	၃၄၆

သစ်တောလုပ်ငန်းဆောင်ရွက်မှုအခြေအနေ

၂၇။ မိုင်းခတ်မြို့နယ်၏သစ်တောလုပ်ငန်းနှင့် ပတ်သက်သော အချက်အလက်များမှာ အောက်ပါအတိုင်းဖြစ်ပါသည်-

(က) သစ်တောများ

စဉ်	အကြောင်းအရာ	ဧရိယာ(ဧက)	ပေါက်သည့်အပင်များ
၁	ကြိုးဝိုင်း	-	-
၂	ကြိုးပြင်	၇၆၅၆	တောင်တမာ၊သစ်ယား၊ စကားစိမ်း၊စကားဖြူ၊ သစ်အယ်၊တောသရက်၊ လက်ပံ၊ကသစ်
မြို့နယ်ချုပ်		၇၆၅၆	-

- (ခ) စီးပွားဖြစ်သစ်တောစိုက်ခင်း။ မရှိပါ။
- (ဂ) သစ်ထုတ်လုပ်မှု ။ မရှိပါ။
- (ဃ) သစ်တောထွက်ပစ္စည်းများ

စဉ်	အမျိုးအစား	ရေတွက်ပုံ	ထုတ်လုပ်မှု
၁	ထင်း	ကုဗတန်	၂၀၀
၂	မီးသွေး	-	-
၃	ဝါး	လုံး	၈၀၀၀
၄	ကြိမ်	-	-
၅	ရှားစေး	-	-
၆	သစ်ခေါက်	-	-
၇	သစ်ခွ	-	-
၈	သနပ်ခါး	-	-
၉	ဖာလာစေ့	-	-
၁၀	ပျားရည်	-	-
၁၁	ခနိ	ပျစ်	၂၀၀၀

တွင်းထွက်ပစ္စည်းထုတ်လုပ်မှုလုပ်ငန်း

၂၈။ မိုင်းခတ်မြို့နယ်တွင် တွင်းထွက်ပစ္စည်းထုတ်လုပ်မှုလုပ်ငန်းနှင့် ပတ်သက်သောအချက်အလက်များမှာ အောက်ပါအတိုင်းဖြစ်ပါသည်-

- (က) ဓါတ်သတ္တုတူးဖော်ထုတ်လုပ်မှု။ မရှိပါ။
- (ခ) ကျောက်မျက်တူးဖော်ထုတ်လုပ်မှု။ မရှိပါ။

စွမ်းအင်နှင့်လျှပ်စစ်ကဏ္ဍ

၂၉။ မိုင်းခတ်မြို့နယ်၏ စွမ်းအင်/လျှပ်စစ်ကဏ္ဍနှင့် ပတ်သက်သော အချက်အလက်များမှာ အောက်ပါအတိုင်း ဖြစ်ပါသည်-

- (က) ဓါတ်ဆီ/ဒီဇယ်အရောင်းဆိုင်။ မရှိပါ။
- (ခ) သဘာဝဓါတ်ငွေ့အရောင်းဆိုင်များ။ မရှိပါ။

ပို့ဆောင်ရေးနှင့် လမ်းပန်းဆက်သွယ်ရေးလုပ်ငန်း

၃၀။ မိုင်းခတ်မြို့နယ်၏ ပို့ဆောင်ရေးနှင့် လမ်းပန်းဆက်သွယ်ရေး လုပ်ငန်းနှင့်ပတ်သက်သော အချက်အလက် များမှာအောက်ပါအတိုင်း ဖြစ်ပါသည်-

- (က) လေကြောင်းလမ်း။

စဉ်	လေဆိပ်/ရဟတ်ယာဉ်ကွင်း အမည်	တည်နေရာ	မှတ်ချက်
၁	စစ်ဗျူဟာ ရဟတ်ယာဉ်ကွင်း	စစ်ဗျူဟာအဖွဲ့ (အခြေချ)၊မိုင်းခတ်	

- (ခ) ရေကြောင်းလမ်း။ မရှိပါ။
- (ဂ) ရထားလမ်းနှင့် ဘူတာရုံများ။ မရှိပါ။

(ဃ) ကားဂိတ်

စဉ်	မြို့နယ်	ကားဂိတ်အမည်	ပြေးဆွဲသည့် လမ်းကြောင်း	ပြေးဆွဲသည့် ယာဉ်အမျိုးအစား	ပြေးဆွဲသည့် ယာဉ်အရေအတွက်
၁	မိုင်းခတ်	ရွှေကျားဖြူ မော်တော်ယာဉ်အသင်း	မိုင်းခတ်-ကျိုင်းတုံ- တာချီလိတ်	HIACE	၁၂စီး
၂	မိုင်းခတ်	အောင်မိုင်းယန်း မော်တော်ယာဉ်အသင်း	မိုင်းခတ်-ကျိုင်းတုံ- တာချီလိတ်	HIACE	၅စီး
မြို့နယ်ချုပ်		၂	၃	-	၁၇

လမ်းဦးစီးဌာနနှင့် တံတားဦးစီးဌာနမှ ဆောင်ရွက်သည့်လုပ်ငန်းများ

၃၁။ လမ်းဦးစီးဌာနနှင့် တံတားဦးစီးဌာနများမှ ဆောင်ရွက်သည့် လုပ်ငန်းများမှာအောက်ပါအတိုင်း ဖြစ်ပါသည်-

(က) ကားလမ်းများ

စဉ်	ကားလမ်းအမည်	မြို့နယ်အတွင်း		အရှည်မိုင်
		မှ	ထိ	
၁	မိုင်းခတ်-မိုင်းနှုန်း - ကြက်ဥတောင်-မိုင်းပေါက်လမ်း	၀၀	၂၃/၀	၂၃
မြို့နယ်ချုပ်		၀၀	၂၃/၀	၂၃

(ခ) မြို့နယ်ချင်းဆက်လမ်းများ

စဉ်	လမ်းအမည်	အရှည် (မိုင်-ဖာလုံ)	အမျိုးအစား			မှတ်ချက်
			ကတ္တရာလမ်း	ကျောက်ချောလမ်း	အမာခံလမ်း	
၁	ကျိုင်းတုံ-မိုင်းခတ်-မိုင်းယန်း	၃၂မိုင်	၃၂မိုင်	-	-	
မြို့နယ်ချုပ်		၃၂မိုင်	၃၂မိုင်	-	-	

(ဂ) တံတားများ

(၁) ပေ(၁၈၀)အထက်တံတားများ။

စဉ်	တံတားအမည်	အရှည် (ပေ)	အမျိုးအစား	တည်ဆောက်သည့်ခုနှစ်	သွားလာနိုင်သည့်ယာဉ် (ကား/ရထား)
၁	မိုင်းခတ် - မိုင်းနှုန်းလမ်းနမ့်လွေ ချောင်းတံတား	၅၀၀	ကွန်ကရစ်	၂၀၁၆-၂၀၁၇	ကား
မြို့နယ်ချုပ်		၅၀၀	-	-	-

(၂) ပေ(၁၈၀)အောက်တံတားများ။

စဉ်	ပေ(၅၀)မှ (၁၈၀)ရှိ တံတားအမည်	အရှည် (ပေ)	အမျိုးအစား	တည်ဆောက်သည့် ခုနှစ်	သွားလာ နိုင်သည့် ယာဉ် (ကား/ရထား)	ပေ(၅၀) အောက်တံတား အရေအတွက်
၁	၂၄မိုင်တံတား	၆၀	ကွန်ကရစ်	၂၀၁၈	ကား	၄
၂	၃၂မိုင်တံတား	၆၀	။	။	။	
၃	၃၆မိုင်တံတား	၅၀	။	၂၀၁၆	။	
၄	နမ့်တာပီး တံတား	၅၀	။	၂၀၁၉	။	
၅	ကျိုင်းပင်း တံတား	၅၀	။	၂၀၁၅	။	
၆	တပ်မိုင်တံတား	၆၀	။	၂၀၁၇	။	
	မြို့နယ် ချုပ်	၃၃၀	ကွန်ကရစ်	-	ကား	၄

(ဃ) လမ်းတံတားသုံးစက်ကိရိယာများ

စဉ်	မြို့နယ်	လမ်းတံတားသုံးစက်ကိရိယာများ				လုပ်သား ဦးရေ
		မြေထိုးစက်	မြေကော်စက်	မြေကြိတ်စက်	မြေသယ်ယာဉ်	
၁	မိုင်းခတ်	၁	-	၂	-	၅၀
	မြို့နယ်ချုပ်	၁	-	၂	-	၅၀

(င) လမ်း/ တံတားအသုံးပြုခကောက်ခံသည့်လုပ်ငန်း။

မရှိပါ။

ဟိုတယ်နှင့် ခရီးသွားလုပ်ငန်း

၃၂။ မိုင်းခတ်မြို့နယ်ရှိ ဟိုတယ်နှင့်ခရီးသွားလုပ်ငန်းနှင့်ပတ်သက်သော အချက်အလက်များမှာအောက်ပါအတိုင်း ဖြစ်ပါသည်-

(က) ဟိုတယ်၊ မိုတယ်၊ အင်း၊ တည်းခိုခန်း

(၁) ဟိုတယ် ။ မရှိပါ။

(၂) မိုတယ်၊ အင်း၊ တည်းခိုခန်း

စဉ်	မြို့နယ်	မိုတယ် အရေအတွက်	အင်းအရေ အတွက်	တည်းခိုခန်း အရေအတွက်
၁	မိုင်းခတ်	-	-	၃
	မြို့နယ်ချုပ်	-	-	၃

(ခ) ကမ်းခြေနှင့် အပန်းဖြေနေရာများ။

မရှိပါ။

သမဝါယမအသင်းများ

၃၃။ မိုင်းခတ်မြို့နယ်တွင် သမဝါယမအသင်းများမရှိပါ။

စီးပွားရေးဆိုင်ရာ အခြေခံအဆောက်အအုံများ

၃၄။ မိုင်းခတ်မြို့နယ်တွင်ရှိသော စီးပွားရေးဆိုင်ရာအခြေခံ အဆောက်အအုံများမှာ အောက်ပါအတိုင်းဖြစ်ပါသည်-

(က) ကုမ္ပဏီကုန်စည်ခိုင်ပွဲရုံများ၊ဈေးနှင့် ကုန်တိုက်များ

(၁) ကုမ္ပဏီများ

စဉ်	ကုမ္ပဏီအမည်	ဆောင်ရွက်သည့်လုပ်ငန်း	တည်နေရာ
၁	ရွှေနမ့်လွေ	ဆောက်လုပ်ရေး	အမှတ်(၁)ရပ်ကွက်
၂	ကောင်းလင်းဟိန်း	ဆောက်လုပ်ရေး	အမှတ်(၁)ရပ်ကွက်
၃	ရွှေချယ်ရီဦး	ဆောက်လုပ်ရေး	အမှတ်(၁)ရပ်ကွက်

- (၂) ကုန်စည်ခိုင်များ။ မရှိပါ။
- (၃) ပွဲရုံများ။ မရှိပါ။
- (၄) ဈေးများ

စဉ်	မြို့နယ်	ဈေးအမည်	တည်နေရာ	မှတ်ချက်
၁	မိုင်းခတ်	မြို့မဈေး	အမှတ်(၁)ရပ်ကွက်	မိုင်းခတ်မြို့နယ်တွင် မြို့မဈေးတစ်ခုတည်း သာရှိပါသည်။

(၅) ကုန်တိုက်များ။ မရှိပါ။

(ခ) ဘဏ်များ

စဉ်	မြို့နယ်	ဘဏ်အမည်	အစိုးရပိုင်	ပုဂ္ဂလိကပိုင်	စုစုပေါင်း
၁	မိုင်းခတ်	မြန်မာ့စီးပွားရေးဘဏ်	၁	-	၁

(ဂ) စတိုးဆိုင်နှင့် အရောင်းဆိုင်များ

စဉ်	ဆိုင်အမျိုးအစား	အရေအတွက်
၁	စတိုးဆိုင်	၂
၂	ရွှေဆိုင်	-
၃	လျှပ်စစ်ပစ္စည်းဆိုင်	၂
၄	ဖုန်း/ဖုန်းပစ္စည်းအရောင်းဆိုင်	၆
၅	စာအုပ်ဆိုင်	၂
၆	ဆေးဆိုင်	၅
၇	စားသောက်ဆိုင်	၁၃
၈	လက်ဖက်ရည်ဆိုင်	၅
၉	ကုန်မာဆိုင်	၅၀
၁၀	စိုက်ပျိုးရေးပစ္စည်းဆိုင်	-
၁၁	ဆောက်လုပ်ရေးပစ္စည်းဆိုင်	၃
၁၂	ဝန်ဆောင်မှုလုပ်ငန်းဆိုင်	၄၂
၁၃	ဆန်ဆိုင်	၃
၁၄	အဝတ်အထည်ဆိုင်	၂၃
၁၅	နိဗ္ဗာန်ကုန်ဆိုင်	-
မြို့နယ်ချုပ်		၁၅၆

စည်ပင်သာယာရေးလုပ်ငန်းများ

၃၅။ မိုင်းခတ်မြို့နယ်၏စည်ပင်သာယာရေးလုပ်ငန်းများမှာအောက်ပါအတိုင်းဖြစ်ပါသည်-

(က) ဈေးလုပ်ငန်း

စဉ်	မြို့နယ်	ဈေးအမည်	ဆိုင်ခန်းအရေအတွက်	နိုင်ငံပိုင်	ပုဂ္ဂလိကပိုင်	တည်နေရာ
၁	မိုင်းခတ်	မြို့မဈေး	၁၄၀	နိုင်ငံပိုင်	-	ရပ်ကွက်-၁

(ခ) သောက်သုံးရေရရှိရေးလုပ်ငန်း

စဉ်	မြို့နယ်	စက်ရုံ အမည်	တည်နေရာ	အမျိုးအစား	(၁)ရက် ထုတ်လုပ်မှု (ဂါလံ)	ဖြန့်ဖြူးနိုင်မှု (အိမ်ခြေ)
၁	မိုင်းခတ်	-	နမ့်ဟူး	စိမ့်စမ်း	၂၂၅၀	၅၅
	မြို့နယ်ချုပ်	-	၁	-	၂၂၅၀	၅၅

(ဂ) သန့်ရှင်းရေးလုပ်ငန်း

စဉ်	မြို့နယ်	သန့်ရှင်းရေးသုံးစက်ကိရိယာများ(စီး)				လုပ်သား ဦးရေ
		သန့်ရှင်း ရေး ယာဉ်	မိလ္လာ ယာဉ်	ဖုန် စုပ်စက်	ရေစုပ် စက်	
၁	မိုင်းခတ်	၂	-	-	-	၂
	မြို့နယ်ချုပ်	၂	-	-	-	၂

(ဃ) လမ်း/တံတားလုပ်ငန်း

(၁) လမ်းလုပ်ငန်း

စဉ်	မြို့နယ်	လမ်းပေါင်း (လမ်း)	စုစုပေါင်း လမ်းအရှည် (မိုင်)	ကတ္တရာ လမ်းပေါင်း		ကျောက်ခင်း လမ်းပေါင်း		မြေသား လမ်းပေါင်း	
				လမ်း	မိုင်	လမ်း	မိုင်	လမ်း	မိုင်
၁	မိုင်းခတ်	၂၇	၂/၃	၁၂	၁/၇	၃	၀/၆	၈	၀/၄
	မြို့နယ်ချုပ်	၂၇	၂/၃	၁၂	၁/၇	၃	၀/၆	၈	၀/၄

(၂) တံတားလုပ်ငန်း။ မရှိပါ။

(၃) လမ်းတံတားသုံးစက်ကိရိယာများ

စဉ်	မြို့နယ်	လမ်းတံတားသုံးစက်ကိရိယာများ				လုပ်သား ဦးရေ
		မြေထိုးစက်	မြေကော်စက်	မြေကြိတ် စက်	မြေသယ် ယာဉ်	
၁	မိုင်းခတ်	-	-	၁	-	၃
	မြို့နယ်ချုပ်	-	-	၁	-	၃

ပုံနှိပ်လုပ်ငန်းနှင့် မီဒီယာလုပ်ငန်းများ

၃၆။ မိုင်းခတ်မြို့နယ်အတွင်းရှိ ပုံနှိပ်တိုက်နှင့် မီဒီယာလုပ်ငန်းများမှာ အောက်ပါအတိုင်း ဖြစ်ပါသည်-

(က) ပုံနှိပ်လုပ်ငန်းနှင့် တေးသံသွင်း၊ ဗီဒီယို

စဉ်	မြို့နယ်	ပုံနှိပ်စက်		လျှပ်စက်	အိတ်	သွင်းသံသွင်း	ဗီဒီယို
		သွင်းသံသွင်း	သွင်းသံသွင်း				
၁	မိုင်းခတ်	-	-	၄	၄	-	-
	မြို့နယ်ချုပ်	-	-	၄	၄	-	-

(ခ) မီဒီယာလုပ်ငန်းများ။ မရှိပါ။

ပြည်တွင်းအသားတင်ထုတ်လုပ်မှုနှင့်ဝန်ဆောင်မှုတန်ဖိုး

၃၇။ မိုင်းခတ်မြို့နယ်၏ ပြည်တွင်းအသားတင် ထုတ်လုပ်မှုနှင့်ဝန်ဆောင်မှုတန်ဖိုးကို အောက်ပါအတိုင်း ဖော်ပြအပ်ပါသည်-

ကျပ်သန်းပေါင်း

စဉ်	အကြောင်းအရာ	၂၀၁၈-၂၀၁၉ အသားတင် ထုတ်လုပ်မှု တန်ဖိုး	၂၀၁၉- ၂၀၂၀ ရည်မှန်းချက်တန် ဖိုး	၂၀၁၉-၂၀၂၀ခုနှစ်ဆောင်ရွက်နိုင်မှု		
				တန်ဖိုး	အကောင် အထည် ဖော်နိုင်မှု	တိုး တက် မှု%
၁	ထုတ်လုပ်မှုတန်ဖိုး	၂၇၈၃၇.၆	၂၄၂၄၈.၈	၂၉၇၆၁.၂	၁၂၂.၇	၆.၉
၂	ဝန်ဆောင်မှု	၅၇၈၃.၈	၅၁၇၆.၉	၅၃၆၉.၇	၁၀၃.၇	(-)၇.၂
၃	ကုန်သွယ်မှုတန်ဖိုး	၉၄၄၉.၉	၈၆၀၃.၇	၁၀၀၃၀.၉	၁၁၆.၆	၆.၁
၄	အသားတင်ထုတ်လုပ်မှု နှင့်ဝန်ဆောင်မှုတန်ဖိုး	၄၃၀၇၁.၃	၃၈၀၂၉.၄	၄၅၁၆၁.၈	၁၁၈.၈	၄.၉

လူတစ်ဦးချင်းဝင်ငွေ

၃၈။ မိုင်းခတ်မြို့နယ်၏တစ်ဦးချင်းဝင်ငွေကို အောက်ပါအတိုင်း ဖော်ပြအပ်ပါသည်-

စဉ်	၂၀၁၇-၂၀၁၈	၂၀၁၈-၂၀၁၉	၂၀၁၉-၂၀၂၀
၁	၉၄၂၇၆၃	၁၀၂၄၃၆၅	၁၀၂၄၃၆၅

အသက်မွေးဝမ်းကျောင်းလုပ်ငန်းအလိုက်အလုပ်လုပ်သူဦးရေ

၃၉။ မိုင်းခတ်မြို့နယ်၏ အသက်မွေးဝမ်းကျောင်း လုပ်ငန်းအလိုက် အလုပ်လုပ်ကိုင်သူဦးရေမှာအောက်ပါအတိုင်းဖြစ်ပါသည်-

စဉ်	မြို့နယ်	အစိုးရဝန်ထမ်း	ဝန်ဆောင်မှု	စိုက်ပျိုးရေး	မွေးမြူရေး	အရောင်းအဝယ်	စက်မှုလက်မှု	ရေလုပ်ငန်း	ကျွန်း	အခြား	စုစုပေါင်း
၁	မိုင်းခတ်	၄၀၆	၈၇	၁၈၆၄၄	၁၃၅၇	၁၀၉၀	၃၄၇	၄	၁၉၅၀	၁၉၃၂	၂၅၈၁၇
	မြို့နယ်ချုပ်	၄၀၆	၈၇	၁၈၆၄၄	၁၃၅၇	၁၀၉၀	၃၄၇	၄	၁၉၅၀	၁၉၃၂	၂၅၈၁၇

အလုပ်လုပ်နိုင်သူဦးရေနှင့် အလုပ်လက်မဲ့ဦးရေ

၄၀။ မိုင်းခတ်မြို့နယ်တွင်ရှိသော အလုပ်လုပ်နိုင်သူဦးရေနှင့် အလုပ်လက်မဲ့နှုန်းကို အောက်ပါအတိုင်း ဖော်ပြအပ်ပါသည်-

စဉ်	မြို့နယ်	အလုပ် လုပ်နိုင် သူဦးရေ	လုပ်ငန်းခွင်ရှိ လုပ်သား ဦးရေ	အလုပ် လက်မဲ့ ဦးရေ	အလုပ် လက်မဲ့ ရာခိုင်နှုန်း
၁	မိုင်းခတ်	၂၇၆၅၉	၂၅၈၁၇	၁၈၄၂	၇.၁၃%
	မြို့နယ်ချုပ်	၂၇၆၅၉	၂၅၈၁၇	၁၈၄၂	၇.၁၃%

လူမှုရေးဆိုင်ရာအချက်အလက်များ

ပညာရေးကဏ္ဍ

၄၁။ မိုင်းခတ်မြို့နယ်တွင်ရှိသော ပညာရေးဆိုင်ရာအချက်အလက်များမှာ အောက်ပါ အတိုင်းဖော်ပြအပ်ပါသည်။

(က) အဆင့်မြင့်ပညာ။ မရှိပါ။

(ခ) အခြေခံပညာ

(၁) အထကကျောင်းများ

စဉ်	ကျောင်းအမည်	တည်နေရာ	အကျယ်အဝန်း (ဧက)	ဆရာ/ဆရာမ ဦးရေ	ကျောင်းသား/ သူဦးရေ	ဆရာနှင့် ကျောင်းသား အချိုး
၁	အထက (မိုင်းခတ်)	ရပ်ကွက်(၁)	၄.၀၆	၂၆	၈၅၀	၁:၃၂
မြို့နယ်ချုပ်		ရပ်ကွက်(၁)	၄.၀၆	၂၆	၈၅၀	၁:၃၂

(၂) အထကကျောင်းခွဲများ ။ မရှိပါ။

(၃) အလကကျောင်းများ

စဉ်	ကျောင်းအမည်	တည်နေရာ	အကျယ်အဝန်း (ဧက)	ဆရာ/ဆရာမ ဦးရေ	ကျောင်းသား/ သူဦးရေ	ဆရာနှင့် ကျောင်းသား အချိုး
၁	အလကမိုင်းညှင်း	မိုင်းညှင်း	၀.၈၆	၈	၁၉၄	၁:၂၄
၂	အလကနောင်ဖူ	နောင်ဖူ	၁.၅	၁၀	၁၃၁	၁:၁၃
မြို့နယ်ချုပ်			၂.၃၆	၁၈	၃၂၅	၁:၁၈

(၄) အလကကျောင်းခွဲများ

စဉ်	ကျောင်းအမည်	တည်နေရာ	အကျယ်အဝန်း (ဧက)	ဆရာ/ဆရာမ ဦးရေ	ကျောင်းသား/ သူဦးရေ	ဆရာနှင့် ကျောင်းသား အချိုး
၁	ပန်နော်လောင်း	ပန်နော်လောင်း	၂.၄	၁၀	၆၇	၁:၆
၂	မိုင်းဟန်	မိုင်းဟန်	၁.၄၇	၇	၅၀	၁:၇
၃	မိုင်းနှုန်း	မိုင်းနှုန်း	၀.၅	၆	၁၁၇	၁:၁၉
မြို့နယ်ချုပ်			၄.၃၇	၂၃	၂၃၄	၁:၁၀

(၅) မူလတန်းလွန်ကျောင်းများ

စဉ်	မြို့နယ်	ကျောင်းအရေအတွက်	ဆရာ/ဆရာမ ဦးရေ	ကျောင်းသား/ သူဦးရေ	ဆရာနှင့် ကျောင်းသား အချိုး
၁	မိုင်းခတ်	၃	၁၃	၁၅၉	၁:၁၂
မြို့နယ်ချုပ်		၃	၁၃	၁၅၉	၁:၁၂

(၆) အမကကျောင်းများ

စဉ်	ကျောင်းအရေအတွက်	ဆရာ/ ဆရာမ ဦးရေ	ကျောင်းသား/ သူဦးရေ	ဆရာနှင့် ကျောင်းသား အချိုး
၁	၄၄	၄၁	၁၁၃၃	၁:၂၇

- (ဂ) မူလတန်းကြိုကျောင်း။ မရှိပါ။
- (ဃ) ဘုန်းတော်ကြီးသင် ပညာရေးကျောင်း။ မရှိပါ။
- (င) ကျောင်းနေအရွယ်ကလေးများ ကျောင်းအပ်နှံမှု

စဉ်	မြို့နယ်	(၅)နှစ်ပြည့်ကလေး			ကျောင်းအပ်နှံမှု			ကျောင်းအပ်နှံမှု %
		ကျား	မ	ပေါင်း	ကျား	မ	ပေါင်း	
၁	မိုင်းခတ်	၁၆၈	၁၈၁	၃၄၉	၁၆၈	၁၅၉	၃၂၇	၉၃.၇၀%
	မြို့နယ်ချုပ်	၁၆၈	၁၈၁	၃၄၉	၁၆၈	၁၅၉	၃၂၇	၉၃.၇၀%

(စ) တက္ကသိုလ်ဝင်တန်း အောင်မြင်မှု

စဉ်	မြို့နယ်	၂၀၁၈-၂၀၁၉ခုနှစ်				၂၀၁၉-၂၀၂၀ခုနှစ်			
		စာရင်းရှိ	ဖြေဆို	အောင်မြင်	%	စာရင်းရှိ	ဖြေဆို	အောင်မြင်	%
၁	မိုင်းခတ်	၉၆	၈၇	၂	၂.၂	၈၆	၇၆	၀	၀
	မြို့နယ်ချုပ်	၉၆	၈၇	၂	၂.၂	၈၆	၇၆	၀	၀

(ဆ) စာတတ်မြောက်မှုရာနှုန်း

စဉ်	မြို့နယ်	မြို့နယ်လူ ဦးရေ	(၁၅)နှစ် အထက် လူဦးရေ	စာတတ် မြောက်သူ ဦးရေ	စာတတ် မြောက်မှု နှုန်း
၁	မိုင်းခတ်	၄၅၅၈၇	၂၇၆၅၉	၁၀၈၉၁	၃၉.၃၇%
	မြို့နယ် ချုပ်	၄၅၅၈၇	၂၇၆၅၉	၁၀၈၉၁	၃၉.၃၇%

(ဇ) သင်ကြားမှု၊ သင်ယူမှု၊ အထောက်အကူပြုစာသင်ခန်း များ ဖွင့်လှစ်နိုင်မှု အခြေအနေ

(၁) အထက ကျောင်းများ

စဉ်	မြို့နယ်	အထက်တန်းကျောင်း					
		စာရင်းရှိ	Media တပ်ပြီး	3PLT တပ်ပြီး	2PLT တပ်ပြီး	1PLT တပ်ပြီး	ပေါင်း
၁	မိုင်းခတ်	-	၁	-	-	-	၁
	မြို့နယ်ချုပ်	-	၁	-	-	-	၁

(၂) အလက ကျောင်းများ။ မရှိပါ။

(၃) အမက ကျောင်းများ။ မရှိပါ။

(ဈ) စာကြည့်တိုက်များ ဖွင့်လှစ်နိုင်မှု

စဉ်	မြို့နယ်	အုပ်ချုပ်ရေး	ပညာရေး	ပြန်ဆက်	ဘုန်းကြီးကျောင်း	အခြား	ပေါင်း
၁	မိုင်းခတ်	-	-	၅	-	-	၅
	မြို့နယ်ချုပ်	-	-	၅	-	-	၅

ကျန်းမာရေးကဏ္ဍ

၄၂။ မိုင်းခတ်မြို့နယ်၏ ကျန်းမာရေးကဏ္ဍဆိုင်ရာ အချက်အလက်များမှာ အောက်ပါအတိုင်း ဖြစ်ပါသည်-

(က) ဆေးရုံများ

စဉ်	ဆေးရုံအမည်	တည်နေရာ	အစိုးရ/ပုဂ္ဂလိက	ကုတင်အရေအတွက်
၁	မြို့နယ်ပြည်သူ့ဆေးရုံ	ရပ်ကွက်(၁)	အစိုးရ	၂၅
၂	မိုင်းညှင်းတိုက်နယ်ဆေးရုံ	ဝမ်ကျန်းရွာ၊ မိုင်းညှင်းအုပ်စု	အစိုးရ	၁၆
	မြို့နယ်ချုပ်	၂	-	၄၁

(ခ) ဆေးပေးခန်းများ

စဉ်	ဆေးပေးခန်းအမည်	တည်နေရာ	အစိုးရ/ပုဂ္ဂလိက	ကုသသည့် ရောဂါအမျိုးအစား	မှတ်ချက်
၁	မိုင်းညှင်း	ဝမ်ကျန်း	အစိုးရ	အထွေထွေ	-
၂	ဟိုကာ/ပါနောက်	ပါနောက် (မိုင်းကာအထူး)	အစိုးရ	အထွေထွေ	နယ်မြေအခြေအနေ အရ ဖွင့်လှစ်နိုင်ခြင်း မရှိ။
	မြို့နယ်ချုပ်	၂	-	-	-

(ဂ) ကျေးလက်ကျန်းမာရေးဌာန/ဌာနခွဲ

စဉ်	ကျေးလက်ကျန်းမာရေး ဌာနအမည်	တည်နေရာ
၁	မိုင်းနှုန်း RHC	ပါကန်ရွာ၊မိုင်းနှုန်းအုပ်စု
၂	မိုင်းညှင်း RHC	ဝမ်ကျန်းရွာ၊မိုင်းညှင်းအုပ်စု
၃	ဟုတ်ပုံ RHC	ဟုတ်ပုံရွာ၊အုပ်စုပုံအုပ်စု
ကျေးလက်ကျန်းမာရေးဌာနခွဲအမည်		
၁	ဖာလိုင် SC	ဖာလိုင်ရွာ၊ဝမ်ခတ်အုပ်စု
၂	မိုင်းဟန် SC	မိုင်းဟန်ရွာ၊မိုင်းဟန်အုပ်စု
၃	ကောက်ပျက် SC	ကောက်ပျက်ရွာ၊ဝမ်ခတ်အုပ်စု
၄	ဝမ်အွန် SC	ဝမ်ကန်ရွာ၊ဝမ်အွန်အုပ်စု
၅	ဖာလန်ကော် SC	ဟာကျခေရွာ၊ဖာလန်ကော်အုပ်စု
၆	မိုင်းကာ(ရှေ့) SC	ပန်နော်လောင်းရွာ၊မိုင်းကာအုပ်စု
၇	နောင်လုံး SC	ကျိုင်းခေါင်ရွာ၊နောင်လုံးအုပ်စု
၈	ဝမ်ပင်း SC	ဖားဖေရွာ၊ဝမ်ပင်းအုပ်စု
၉	တုံဖကော် SC	နမ့်မော်ခမ်းရွာ၊တုံဖကော်အုပ်စု
၁၀	ပါပွန်း SC	ဟေ့ဖယ်ရွာ၊ပါပွန်းအုပ်စု
၁၁	ဝမ်ကောင်း SC	ဝမ်ကောင်းရွာ၊မိုင်းကာအုပ်စု

(ဃ) ကျန်းမာရေးစောင့်ရှောက်မှု

စဉ်	မြို့နယ်	လူဦးရေ	ဆရာဝန်မှ ကျန်းမာရေး စောင့်ရှောက်မှု နှုန်း		သူနာပြုမှ ကျန်းမာရေး စောင့်ရှောက်မှုနှုန်း		လက်ထောက် ကျန်းမာရေးမှူးမှ ကျန်းမာရေးစောင့်ရှောက်မှုနှုန်း	
			ဆရာဝန်ဦးရေ	ဆရာဝန်နှင့် လူဦးရေ အချိုး	သူနာပြု ဦးရေ	သူနာပြု နှင့် လူဦးရေ အချိုး	လ/ထကျန်းမာရေးမှူးဦးရေ	လ/ထကျန်းမာရေးမှူးနှင့် လူဦးရေ အချိုး
၁	မိုင်းခတ်	၄၅၅၈၇	၁	၁:၄၅၅၈၇	၁၀	၁:၄၅၅၈	၃	၁:၁၅၁၉၅
	မြို့နယ်ချုပ်	၄၅၅၈၇	၁	၁:၄၅၅၈၇	၁၀	၁:၄၅၅၈	၃	၁:၁၅၁၉၅

(င) ဒေသတွင်းအများဆုံးဖြစ်တတ်သောရောဂါများ

စဉ်	မြို့နယ်	ရောဂါအမျိုးအစား									
		ငှက်ဖျား		ဝမ်းလျှော		တီဘီ		ဝမ်းကိုက်		အသည်းရောင်	
		ဖြစ်	သေ	ဖြစ်	သေ	ဖြစ်	သေ	ဖြစ်	သေ	ဖြစ်	သေ
၁	မိုင်းခတ်	၂၁	-	၂၂၅	-	၂၄	-	၈	-	-	-
မြို့နယ်ချုပ်		၂၁	-	၂၂၅	-	၂၄	-	၈	-	-	-

(စ) HIV/AIDS ရောဂါ ဖြစ်ပွား/ သေဆုံးဦးရေ

စဉ်	မြို့နယ်	၂၀၁၈-၂၀၁၉		၂၀၁၉-၂၀၂၀	
		ဖြစ်	သေ	ဖြစ်	သေ
၁	မိုင်းခတ်	၁	-	၁	-
မြို့နယ်ချုပ်		၁	-	၁	-

(ဆ) ကျန်းမာရေးဆိုင်ရာ အညွှန်းကိန်းများ

စဉ်	မြို့နယ်	မိခင်ဦးရေ	ကလေးဦးရေ	လူ(၁၀၀၀)လျှင်			
				မွေးနှုန်း	မိခင်သေနှုန်း	မွေးကင်းစကလေးသေနှုန်း	ကိုယ်ဝန်ပျက်နှုန်း
၁	မိုင်းခတ်	၉၅၅	၉၁၃	၁၇.၂၈	-	၀.၁	-
မြို့နယ်ချုပ်		၉၅၅	၉၁၃	၁၇.၂၈	-	၀.၁	-

လူမှုရေးအသင်းအဖွဲ့များ

၄၃။ မိုင်းခတ်မြို့နယ်ရှိလူမှုရေးအသင်းအဖွဲ့များ ဆိုင်ရာအချက်အလက်များမှာ အောက်ပါအတိုင်းဖြစ်ပါသည်-

(က) INGO

စဉ်	INGO အမည်	ရုံး/ ရုံးခွဲ တည်နေရာ	ဆောင်ရွက်သည့် လုပ်ငန်း
၁	Malteser Myanmar	အမှတ်(၁)ရပ်ကွက်	လူမှုရေးလုပ်ငန်းများဆောင်ရွက်ခြင်း၊
၂	GIZ Myanmar	။	လူမှုရေးလုပ်ငန်းများဆောင်ရွက်ခြင်း၊
၃	မြန်မာနိုင်ငံကျန်းမာရေးမှူးများအသင်း	။	ဒေသစွမ်းအားဖြင့်သာတူညီမျှလူတိုင်း ကျန်းမာရေး လက်လှမ်းမီ ရရှိစေရေး၊
မြို့နယ်ချုပ်		၃	

(ခ) NGO (ဦးရေ)

စဉ်	မြို့နယ်	အမျိုးသမီး ရေးရာ	မိခင်/ကလေး အသင်း	စစ်မှုထမ်း ဟောင်း	ကြက်ခြေနီ	အရန်မီးသတ်
၁	မိုင်းခတ်	၂၄၄၂	၆၄	၃၁	၂၈	၁၀၀၆
	မြို့နယ်ချုပ်	၂၄၄၂	၆၄	၃၁	၂၈	၁၀၀၆

(ဂ) အသင်းအဖွဲ့များ

စဉ်	အသင်းအဖွဲ့ အမည်	ရုံး/ ရုံးခွဲ တည်နေရာ	မှတ်ပုံတင် အမှတ်	ဆောင်ရွက်သည့် လုပ်ငန်း
၁	ဂရုဏာရှင်များ လူမှုကူညီရေး	အမှတ်(၁) ရပ်ကွက်	၆/မိုင်းခတ်/ ၀၀၁	လူမှုရေး လုပ်ငန်းများ
၂	မိုင်းခတ်မေတ္တာ လူမှုကူညီရေး	အမှတ်(၁) ရပ်ကွက်	၆/မိုင်းခတ်/ ၀၀၂	လူမှုရေး လုပ်ငန်းများ
	မြို့နယ်ချုပ်	၂	-	-

အားကစားနှင့် ဖျော်ဖြေရေးလုပ်ငန်းများ

၄၄။ မိုင်းခတ်မြို့နယ်ရှိ အားကစားနှင့်ဖျော်ဖြေရေးလုပ်ငန်းများဆိုင်ရာ အချက်အလက်များမှာအောက်ပါအတိုင်း ဖြစ်ပါသည်-

စဉ်	မြို့နယ်	အားကစားကွင်း					ဖျော်ဖြေရေး			
		ဘောလုံး	ဘော်လီဘော	ဘတ်စကတ်	တင်းနစ်	ဂေါက်	အခြား	ရုပ်ရှင်ရုံ	ပန်းခြံ	အခြား
၁	မိုင်းခတ်	၁	-	၁	-	-	၁	-	၁	-
	မြို့နယ်ချုပ်	၁	-	၁	-	-	၁	-	၁	-

ဘာသာရေးဆိုင်ရာအချက်အလက်များ

ဗုဒ္ဓဘာသာဆိုင်ရာ အဆောက်အဦများနှင့် သာသနာဝင်ပုဂ္ဂိုလ်များ

၄၅။ မိုင်းခတ်မြို့နယ်ရှိ ဗုဒ္ဓဘာသာဆိုင်ရာအဆောက်အဦများနှင့်သာသနာဝင်ပုဂ္ဂိုလ်များဆိုင်ရာ အချက်အလက်များအား အောက်ပါအတိုင်း ဖော်ပြအပ်ပါသည်-

(က) သာသနိကအဆောက်အဦများ

စဉ်	မြို့နယ်	ဘုရား	စေတီ	ပုထိုး	ဘုန်းကြီးကျောင်း	သီလရှင်ကျောင်း	ဓမ္မာရုံ
၁	မိုင်းခတ်	၃	၃၀	-	၅၉	-	-
မြို့နယ်ချုပ်		၃	၃၀	-	၅၉	-	-

(ခ) ရဟန်းသံဃာနှင့်သီလရှင်များ

စဉ်	မြို့နယ်	ရဟန်း	သာမဏေ	သီလရှင်
၁	မိုင်းခတ်	၉၀	၅၅၃	-
မြို့နယ်ချုပ်		၉၀	၅၅၃	-

(ဂ) ထင်ရှားသည့်ဘုရား၊စေတီပုထိုးများ

စဉ်	မြို့နယ်	ဘုရား၊စေတီပုထိုးအမည်	တည်နေရာ
၁	မိုင်းခတ်	မိုင်းနှုန်းနှီးဘုရား	ပါကန်ကျေးရွာ၊မိုင်းနှုန်းအုပ်စု
၂	မိုင်းခတ်	ရပ်တော်မူဘုရား	ဝမ်ခတ်အုပ်စု
၃	မိုင်းခတ်	ယန်းမိုင်မဟာမြတ်မုနိဘုရား	ယန်းမိုင်ကျေးရွာ၊ဝမ်ခတ်အုပ်စု
၄	မိုင်းခတ်	ရွှေဥဒေါင်းစေတီ	ယန်းမိုင်ကျေးရွာ၊ဝမ်ခတ်အုပ်စု
၅	မိုင်းခတ်	ရွှေဘုန်းပွင့်စေတီ	အင်လုံကျေးရွာ၊နောင်လုံးအုပ်စု
၆	မိုင်းခတ်	ရန်အောင်မြေဘုရား	ခလရ(၂၂၇)တပ်ရင်း
၇	မိုင်းခတ်	သာယာအေးစေတီ	ခလရ(၂၂၇)တပ်ရင်း
မြို့နယ်ချုပ်		၇	-

(ဃ) ထင်ရှားသည့်ဘုန်းတော်ကြီးကျောင်းများ

စဉ်	မြို့နယ်	ဘုန်းကြီးကျောင်း အမည်	ဆရာတော်ဘွဲ့အမည်	တည်နေရာ
၁	မိုင်းခတ်	မိုင်းနှုန်းနှီးဘုရား	ဦးမုလိန္ဒ	ပါကန်ကျေးရွာ
မြို့နယ်ချုပ်		၁	၁	-

အခြားဘာသာရေးအဆောက်အဦများ

၄၆။ မိုင်းခတ်မြို့နယ်ရှိ အခြားဘာသာရေးအဆောက်အဦများနှင့် ဆိုင်သောအချက်အလက်များအားအောက်ပါ အတိုင်း ဖော်ပြအပ်ပါသည်-

စဉ်	မြို့နယ်	ခရစ်ယာန်		အစ္စလာမ်		ဟိန္ဒူ ဘုရားကျောင်း		တရုတ်ဘုရားကျောင်း	
		မြို့	ကျေးလက်	မြို့	ကျေးလက်	မြို့	ကျေးလက်	မြို့	ကျေးလက်
၁	မိုင်းခတ်	၅	၂၈	-	-	-	-	-	-
မြို့နယ်ချုပ်		၅	၂၈	-	-	-	-	-	-

သမိုင်းဝင် ထင်ရှားသောအဆောက်အဦနှင့် နေရာများ

၄၇။ မိုင်းခတ်မြို့နယ်ရှိသော သမိုင်းဝင်ထင်ရှားသော အဆောက်အဦနှင့်နေရာများမှာ အောက်ပါအတိုင်း ဖြစ်ပါသည်-

စဉ်	မြို့နယ်	သမိုင်းဝင် အဆောက်အဦ	တည်နေရာ	ယဉ်ကျေးမှု ဇုန်အမည်	တည်နေရာ
၁	မိုင်းခတ်	ရွှေဒေါင်းစေတီ	ယန်းမိုင်ရွာ	-	-
၂	မိုင်းခတ်	မိုင်းနှုန်းနှီးဘုရား	ပါကန်ရွာ	-	-
၃	မိုင်းခတ်	ရွှေဘုန်းပွင့်စေတီ	အင်လုံရွာ	-	-
မြို့နယ်ချုပ်		၃	-	-	-

အခန်း(၉)

ဒေသဖွံ့ဖြိုးရေးဆိုင်ရာအချက်အလက်များ

ဒေသဖွံ့ဖြိုးရေးလုပ်ငန်းများ ဆောင်ရွက်နိုင်မှုအခြေအနေ

၄၈။ မိုင်းခတ်မြို့နယ်၏ဒေသဖွံ့ဖြိုးရေးလုပ်ငန်းများ ဆောင်ရွက်မှုအခြေ အနေမှာ အောက်ပါအတိုင်းဖြစ်ပါသည်-

(က) ကျေးလက် ဖွံ့ဖြိုးတိုးတက်ရေး ဦးစီးဌာနမှဆောင်ရွက်သည့် လုပ်ငန်းများ

(၁) မြို့- ကျေးလက်၊ ကျေးရွာချင်းဆက်လမ်းများ

စဉ်	လမ်းအရေအတွက်	အရှည် (မိုင်-မာလုံ)	အမျိုးအစား										
			ကတ္တရာ		ကျောက်ချေ		မြေသား		ဂဝံ		ကွန်ကရစ်		
			အရေအတွက်	မိုင်/မာလုံ	အရေအတွက်	မိုင်/မာလုံ	အရေအတွက်	မိုင်/မာလုံ	အရေအတွက်	မိုင်/မာလုံ	အရေအတွက်	မိုင်/မာလုံ	
၁	၅	၅/၆.၈၅	-	-	၃	၃/၂.၃၅	၂	၂/၄.၅	-	-	-	-	
မြို့နယ်ချုပ်		၅	၅/၆.၈၅	-	-	၃	၃/၂.၃၅	၂	၂/၄.၅	-	-	-	-

(၂) တံတားလုပ်ငန်း။ မရှိပါ။

(၃) သောက်သုံးရေရရှိရေးလုပ်ငန်း။

စဉ်	လုပ်ငန်းတည် နေရာ	အမျိုးအစားနှင့်အတိုင်းအတာ						အကျိုး ပြု အိမ်ခြေ
		ရေ ကန်	ရေ တွင်း	အဝီစိ တွင်း	လျှိုပိ တ်	မြစ်ရေ တင်	စိမ့်စမ်း	
၁	ဝမ်မိုက်ကန်းရွာ	-	-	-	-	-	၁	၆၁
၂	နမ့်မော်ခမ်းရွာ	-	-	-	-	-	၁	၅၆
၃	ဖားဖေရွာ	-	-	-	-	-	၁	၂၆
၄	ဟိုလင်းရွာ	-	-	-	-	-	၁	၂၈
၅	ဝမ်မိုင်ဟိုညင်းရွာ	-	-	-	-	-	၁	၂၂
၆	ထောပဲကူရွာ	-	-	-	-	-	၁	၃၈
	မြို့နယ်ချုပ်	-	-	-	-	-	၆	၂၃၁

(၄) လျှပ်စစ်မီးလင်းရေးလုပ်ငန်း။ မရှိပါ။

(၅) မြစ်မီးရောင်ကျေးရွာစီမံကိန်းလုပ်ငန်း

စဉ်	ကျေးရွာအမည်	အိမ်ခြေ	အိမ်ထောင်စု	ခွင့်ပြုငွေ ကျပ်(သိန်း)
၁	ပန်ဆောင်	၆၀	၆၀	၃၀၀
၂	နမ့်ခတ်	၅၈	၅၈	၃၀၀
၃	နမ့်မော်ခမ်း	၂၇	၂၇	၃၀၀
၄	ဝဂ္ဂီ	၈၀	၈၀	၃၀၀
၅	တောင်သုံးလုံး	၅၂	၅၂	၃၀၀
၆	ဝမ်ကောင်းအာခါ	၅၂	၅၂	၃၀၀
၇	ဝမ်မဟီး	၅၉	၅၉	၃၀၀
၈	ပန်နော်လောင်း	၅၀	၅၀	၃၀၀
၉	ဝမ်ကောင်းအားခေ	၅၀	၅၀	၃၀၀
၁၀	ဖာလေ	၅၁	၅၁	၃၀၀
၁၁	ဖာလန်	၁၁၄	၁၁၄	၃၀၀
၁၂	ဆွမ်ပလောင်း	၈၇	၈၇	၃၀၀
၁၃	ဝမ်ခတ်	၁၀၆	၁၀၆	၃၀၀
၁၄	ကျိုင်းခေါင်	၈၂	၈၂	၃၀၀
၁၅	ယန်းလုံ	၁၀၄	၁၀၄	၃၀၀
၁၆	ဖာလှိုင်း	၁၀၁	၁၀၁	၃၀၀
၁၇	မိုင်းညှင်း	၁၁၉	၁၁၉	၃၀၀
၁၈	မိုင်းဟန်	၈၅	၈၅	၃၀၀
၁၉	နမ့်မဲ့	၉၀	၉၀	၃၀၀
၂၀	နောင်ဖူ	၈၉	၈၉	၃၀၀
	မြို့နယ်ချုပ်	၁၅၁၆	၁၅၁၆	၆၀၀၀

(၆) ကျေးလက်အိမ်ယာဖွံ့ဖြိုးရေးလုပ်ငန်း။ မရှိပါ။

(၇) ကျေးလက်အိမ်သာလုပ်ငန်း။ မရှိပါ။

(ခ) အစိုးရနှင့် ပြည်သူ့ဆောင်ရွက်သည့် ဒေသဖွံ့ဖြိုးရေး လုပ်ငန်းများ။ မရှိပါ။

၄၉။ မြို့ပြစီမံကိန်း (Town Plan)နှစ်(၃၀)အတွက် မြေအသုံးချမှု ဆိုင်ရာ လျာထားချက်

စဉ်	မြို့နယ်	လျာထား မည့်မြေဧက	လျာထားမည့် မြေကွက်ပေါင်း	လျာထားမည့် နေရာ
၁	မိုင်းခတ်	(၁၅)ဧက	၁၅၅	- ပါဆန်ကျရွာအားရပ်ကွက်(၃)ဖြင့်လည်းကောင်း၊ - ဝမ်ခုတ်အုပ်စု၊ ဝမ်ပျန်၊ ယန်းတောင်း၊စွပ်ပလောင်း ကျေးရွာတို့အားအမှတ်(၄)ရပ်ကွက်အဖြစ် ပြင်ဆင်ရန်၊
	မြို့နယ်ချုပ်	(၁၅)ဧက	၁၅၅	-

အခန်း(၁၀)

အထွေထွေ

၅၀။ အခြားတင်ပြလိုသောအချက်များ။ တင်ပြရန်မရှိပါ။

နိဂုံး

၅၁။ မိုင်းခတ်မြို့နယ်၏ ဒေသဆိုင်ရာ အချက်အလက်များကို ဌာနဆိုင်ရာများမှပေးပို့သော အချက်အလက်များ၊ ဒေသဆိုင်ရာအချက်အလက် စာစောင်များ၊ မှတ်တမ်းများအပေါ်တွင် အခြေခံလျက် အကျဉ်းချုံးပြုစုထားခြင်းဖြစ်ပါသည်။ ဒေသဆိုင်ရာအချက်အလက်များအား မှတ်တမ်းတင်စုစည်းတင်ပြခြင်းအားဖြင့် မိုင်းခတ်မြို့နယ်တစ်ခုလုံး၏ အချက်အလက်နှင့်ဖွံ့ဖြိုးတိုးတက်မှု အခြေအနေများကိုလေ့လာသိရှိနိုင်ပြီး မိမိတို့၏လုပ်ငန်းများကို အထောက်အကူ ပြုမည်ဖြစ်ပါကြောင်း တင်ပြအပ်ပါသည်။

မြို့နယ်အုပ်ချုပ်ရေးမှူး
မြို့နယ်အထွေထွေအုပ်ချုပ်ရေးဦးစီးဌာန
မိုင်းခတ်မြို့နယ်

ရက်စွဲ၊ ၂၀၂၀ပြည့်နှစ်၊ စက်တင်ဘာလ (၃၀) ရက်